青島新民報

經中華郵政登記認為第二類新聞紙類
每日出版大張
發行兼編輯人　馬仲英
社址　青島山東路六號
報紙價目　廣告價目
各部電話　社長室　編輯局　營業局　印刷局　傳達處
東京支社　大阪支局　北京事務處
[illegible]

滬傅市長聲明要求
交戰國陸海軍撤退
確保上海和平與繁榮

【上海十六日專電】上海特別市長傅宗耀氏、於十五日午後為確保上海之和平與繁榮起見、積極主張交戰國軍隊及常駐兵艦之完全撤退發表聲明、其要旨如左：

我方對此次歐洲戰事、堅持中立、確乎避免捲入戰爭漩渦、而在上海因交戰各國軍隊及兵艦尚在駐守、故上海有陷入不必要之不安焦慮之現狀、因此以中國當局之權利與義務、要求交戰國軍隊撤退、同時一方擅自改變曾與中國間存在之條約或協定、以便從來之事態發生變化者、決不能漠不關心、特合併聲明云云。

駐日美大使 訪谷次官要談

（東京十五日中華社電）駐日古爾美大使、於十五日午後五時卅分至外務省、訪問谷次官、關於轟炸重慶、對由有田外相勸告第三國人避往安全地帶、以美國之見解、以文書依賴有田外相傳達後遂辭去云。

聯銀對南方系銀行
開始調查營業狀況
內容全貌可完全明瞭
期待其協力聯銀業務

（北京十六日中華社電）中國聯合準備銀行、業自十五日起開始調查在北京南方系各銀行（中國、中央、交通、上海、金城等銀行）之營業、此調查以有重大意義者、頗值注目、即此等南方系各銀行、介在新政權與重慶偽政權之間採偽觀情勢不即不離態度、中國聯合準備銀行、對其因缺乏積極的協力之意思、至少阻害華北金融統制、而進來此等各銀行對新政權之認識亦顯著變化、對重慶偽政權絕緣傾向顯著化之際、因此次調查、可明瞭其營業內容之全貌、同時放棄從來半敵性的態度、對中國聯合準備銀行業務上、以致期待積極的連絡協力、而在北京南方系各銀行完全於聯銀之傘下之日、因金融硬化、華北投機物價之抑制可自由、聯銀以華北之中央銀行之職能、完全發揮矣。由此見地、故採此次之措置聯銀券一色、則該券價格之、若流通華北之通貨、盡係提高、自可得而期待也云。

流通華北
禁止雜色通貨
一律開始實行

（北京十六日中華社電）聯銀券以外各種圓系通貨、以十五日為期、一律限制收支、該行各地支行有鑒於此、發表談話如下：

限制收支根本趣旨、在抑止華北通貨之澎漲、調整物價、抑止聯銀券澎漲之方策、一方日銀、鮮銀、滿洲中央銀行、蒙疆銀行等各圓系通貨、已見自由流通、如對此等通貨不加以抑遏、則根本上不能達到通貨縮緊目的、

德意遠東權益
要求日方保護
日方已承諾正式通告

【東京十六日專電】德國政府、曾令奧特駐日大使、要求日政府保護新嘉坡、香港之權益、又最近意大利於參戰後、命令克爾迪代理大使、向日政府要求保護加拿大閉尼亞（東阿非利加）謝倫島及香港該國之權益、日外務省以與德意兩國從來友好關係、決定承諾兩國之請求、十四日已訓令日本關係在外公館、同時並令駐德意兩國日大使、以文書正式通告承諾之云。交戰國之一方、因閉鎖撤退在他方領土內之在外公館、其後公館之管理及保護自國民之財產等、依賴有力中立國已成為慣例、今次德意兩國在以上之各地域、以保護本國之權益、而求依賴我國、而我國以中立國而保護交戰國之權利、以此為嚆矢云。

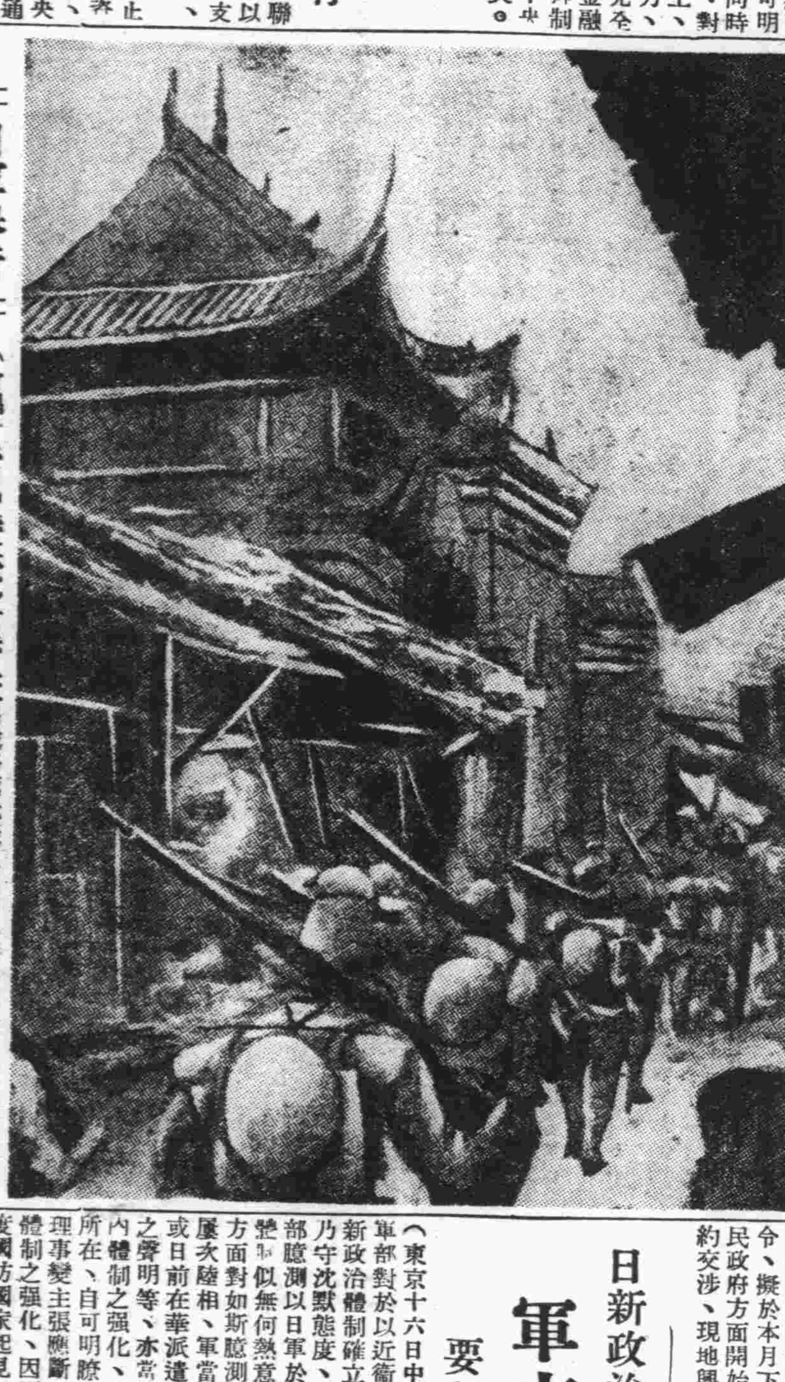

日軍舉行 宜昌入城式

（宜昌十六日中華社電）首先入宜昌城倍極光榮之田中（靜）部隊入城式、於十五日午後已堂堂舉行、田中部隊長率麾下檢閱由市黨部經二馬路濱江路、沿道整列之部下將兵、受良民歡迎、午後五時半即隆重之入城式始告終了云（寫眞武堂堂入宜昌中之日軍部隊）

王克敏氏 遊覽日光名勝

（日光十五日中華社電）留日中之前華北政務委員會委員長王克敏氏、十五日午前十一時四十分抵宇都宮車站、問訪○○部隊長、作種種會談後、嗣乘汽車遊覽日光公路、繼於午後三時半、下榻日光金谷飯店、十六日自東照宮始遊覽日光、擬午後四時返東京云。

陝偽軍受共黨煽動
突然發生叛變
閻錫山對此努力彈壓
情勢重大偽府極憂慮

（香港十六日中華社電）據重慶來電稱、據陝西省主席蔣鼎文致軍事委員會報告稱、駐方山臨縣等陝西省西部之陝西新軍五個團、受延安共產黨之煽動、於六月十日突如叛變、閻錫山對之乃指揮孫楚陳長捷麾下之陝西舊軍努力鎮壓叛亂、重慶方面以情勢重大化亦倍極憂慮云

馬占山遭暗算

（包頭十五日中華社電）第一次五原作戰以來、因生死不明而有種種揣測之馬占山、據最近某處所接情報稱、馬於二月中旬、在桂林用延安中共首領毛澤東所贈獵槍出獵時、因子彈中所裝火藥過多、槍身破裂、將其左手握食中指炸去、經醫診治近已痊愈、現住哈拉業以資靜養、相傳馬已毒殺毛澤東而復仇、此足證第八戰區之混亂至堪注目也。

津英商輪岳州號
偷運現銀出境
日憲兵隊發現當場拘捕
判明現銀出處為英租界

（天津十六日中華社電）十五日早天津大連碼頭碇泊中之岳州號（太古洋行所屬）有中國人三名正在裝載現銀約六十貫、忽為天津憲兵隊員發見、當即拘捕、經調查結果判明現銀之出處、為英租界內某處、英方此種攪亂經濟行為、日方極共憤慨云

中華航空公司
開闢京汴航線
開航期定十九日起實行

（北京十五日中華社電）中華航空公司、為便利航空旅客、計劃開闢北京開封之航空路線、規定每星期往返飛航三次、北京開封間之航行時間為三時卅五分、決定於本月十九日開始實行、茲將飛行時間覓誌於次：

飛行時間

八時三十分由京飛行、九時五十分到石門、九時五十分由石飛行、十時五十分到彰德、十一時由彰飛行、十一時三十分到新鄉、十一時五十分由新鄉飛行、十二時五分到汴、十二時十五分由汴飛行、十二時五十分到新鄉、十二時五十分由新飛行、下午一時二十分到彰德、一時五十分由彰飛行、三時卅分到石門、三時五十分由石飛行四時五十分到北京云。

興亞院連絡會議
定期在京開會
鈴木部長亦趕往出席
說明調整國交之條項

（上海十五日同盟電）關於調整中日國交基本條件、經臨時興亞院會議正式決定後、日本一切國內手續、業經完畢、阿部大使遵照此項訓令、擬於本月下旬起、與國民政府方面開始訂定基本條約交涉、現地興亞院、因定於十八日在南京舉行現地連絡會議、鈴木興亞院政務部長、定於十七日自東京由空路抵南京出席、說明基本條件案文內容、以期日本方面措置無所遺漏云。

日新政治確立運動
軍方熱意期待
要望建設高度國防國家

（東京十六日中華社電）日軍部對於以近衛公為中心之新政治體制確立運動、目下乃守沈默態度、在日政界一部臆測以日軍於確立新政治體制似無何熱意、而日軍部方面對如斯臆測以觀諸過去屢次陸相、軍當局之聲明、或日前在華派遣軍總參謀長之聲明等、亦常知其熱望國內體制之強化、日軍為處理事變主張斷行眞正國內體制之強化、因要望建設高度國防國家起見、從來即熱望強力政治體制之出現、由此觀點對於此次新政治體制運動、持有莫大之興味與異常之熱意、以注視其進行、但眞相以新體制確立運動、現在並未示急速展開、致使有日軍於此運動未有熱意之觀測、對此已表非常不滿意之日軍部態度、因今後已次明瞭此次政治體制確立運動之促進、影響甚為重大、頗可注目云。

關西運動大會 我選手百米獲勝

（大阪十五日中華社電）東亞競技大會關西大會第三日、徑賽百米決勝戰、中華選手以第三位獲選云。

華北政會處長 羅韻孫氏繼任

（北京十五日中華社電）華北政務委員會秘書廳事務處長張仲直離職後、該會以處長一職、未便久懸、頃委內務總署參事羅韻孫繼任、聞羅氏於日前到會辦公云。

華北電影公司 將建大攝影場

（北京十五日中華社電）華北電影公司、為謀事業之發展、決於短期內建築一大規模攝影場、並擇定新街口大街為場址、面積為五千坪、建築經費為六十萬元、實為華北僅有之製片所云。

新民會正會長 下月正式就職

（北京十五日中華社電）新民會長一職、決以王揖唐繼任、關於就任日期及就職儀式、將由該會最高會議決定、聞正式就職、須俟前會長王克敏氏於短期內由日返京後、約在七月初旬舉行、因王氏返京、於舉行儀式時、新舊會長屆時均得出席參與盛典云。

華北交通公司 設新開封鐵路局

（北京十五日中華社電）華北交通公司、定自七月一日起、設置新開封鐵路局、管轄自新鄉起至海州上隴海線一帶、自華北特殊性觀之、其設立意義極堪注目云。

古城新月
雲羽著　許清繪　（6）

第十三章　同是畸零人

梅素卿發了怔、孫媽在旁說：「其實我一個老婆子、不應當攙嘴、可是五小姐也真不能幇二太太這個忙！怎麼能跟老爺說呀？一個作小姐的！」梅素卿點了點頭。麗雪又笑着說：「你請坐！據我想、你還是不要跟老爺去比較好點。到了那兒、不但沒有你什麼便宜、比家裏還要受……」麗雪又傲歎着、說：「再說我准知道、老爺這次上任、決不會多麼長久、因為老爺與現當局並沒有什麼密切的關係、而且與尤督軍連面也都沒有見過！」梅素卿彷彿完全失望了、她發了些時怔、一眼又看見白月梅、就笑着說：「喲！這位姑娘是誰呀？」麗雪說：「這是張小姐、柏少爺的學生。」白月梅這半天始終沒坐下、她向梅素卿鞠躬、梅素卿走近兩步、拉住月梅的手從頭上到脚下的看。又向麗雪笑着說：「五小姐您瞧、這位姑娘長得有多麼俊呀？嗳呀！我還沒瞧見過這麼體面的姑娘呢！」又親切的問說：「姑娘在那兒住呀？家裏都有什麼人呀？」白月梅卻很傷心的、低着頭不能回答。大桂揪着他母親、仰着臉說：「媽媽！我柏大哥說她是我的小姊姊？媽媽、她會變玩藝兒、今兒在柏大哥那兒跟我玩了半天！」梅素卿笑着說：「你要有這麼一個姊姊那敢則好了、哼！你也配！」大桂瞪着眼說：「我不是……」梅素卿趕緊推了他一下。又說：「張小姐上我屋裏坐會去呀？」白月梅搖頭說：「不、我快跟柏先生回去啦！」梅素卿望着白月梅一笑、白月梅也微笑了笑、旁邊的駿青看了、簡直這二人的模樣完全相同、尤其是那眼睛、都似帶着一種憂鬱。梅素卿就又向駿青笑笑、點點頭、她拉着大桂走了。麗雪靠在沙發上、彷彿很疲倦的說：「真是、她這一進屋、說了這些話、真叫我頭疼！」駿青笑了笑、發怔想了一會、看看手表、已經九點多鐘了、就站起身來說：「天不早了！我們該回去了！五妹、明天再請你跟梁霞小姐說一說吧？」麗雪也站起身來、說：「好吧！我們就那麼辦了。」明天我一定極力進行、晚間我也許還到你那兒去。」又說：「叫小楊開車送你們回去吧。」駿青擺手說：「不用！我們逛着大街就回去了。」白月梅又向麗雪鞠躬、麗雪扶着她的肩頭出屋、隨手開亮了走廊下的電燈、笑着說：「我不送你們了？」駿青笑着說：「不送、不送、明天見吧！」白月梅也回過頭來、笑着說：「姊姊您請回吧！」駿青帶着月梅往外院去走、走在賬房門前、見裏面黑洞洞地沒有燈光。出了大門、下了台階、才走了幾步、忽然駿青又頓住脚、向白月梅說：「你在這裏等一會、我回去還有點事！」他趕緊又走進大門、到了門房裏、就見屋中只有小崔和德陞、兩人正在閒談天。一見駿青、就齊都站起來、小崔說：「柏少爺、您回去嗎？」駿青點頭說：「對了我要回去。我托付你一件事、翁先生在家沒有？」小崔笑着說：「嗳！您找他幹什麼？」德陞在旁也說「翁先生快抖起來了、過幾天就跟老爺上任、聽說他可以弄個什麼收發委員作作嗎？」駿青說：「因為我有點事要問問他、明天下午四點前後、務必叫他到廟裏去找我！」小崔點頭說：「好吧！他大概洗澡理髮去了、等他回來我告訴他。」駿青點點頭、又走出大門、就帶着白月梅出了胡同、來到大街上。這時街上的行人車輛很少、顯得冷冷清清、鋪戶都上了半邊的門板、攤子也都準備着收拾了。東北風吹得白月梅的綢裙飄動、吹得駿青這只穿着一套法蘭絨西服的身上有些寒冷。但是當頭的月色正明、青天無雲、只閃閃的有幾顆不很明亮的星光。二人順着馬路往南走、白月梅就拿着那太太給的那五十元鈔票、說：「錢給您吧！我到人家來、簡直是跟人要錢來了！」駿青笑着說：「我怎麼能拿這錢？你的小番不是有口袋嗎？你裝在你的口袋裏好了！」白月梅彷彿生着氣、把錢裝在毛衣裏面的小番口袋裏、說：「反正我也不花！」駿青說：「你不化可以留着將來必需的時候再用。不過、你也千萬不要誤會人家的好意！」

木瓦工會開辦啟事

本會六月十一日起成立開辦木瓦業工會若有本會無入會人還是設章牌人對宜(?)意告訴嚴重辦理設有新法本會想法子切切佈告
民國二十九年六月十一日
濟南市濟安里十六號
木瓦工會事務所

◁ 營業科目 ▷
メリヤス類（衛生絨類）
紙・紙製品
機械工具
タイル一式（花瓷磚一式）
ベニヤ板（三合板）
濟南四馬路緯二路
三泰號
電話一九二八號

國際◎保險
營業課目
火災保險
運送保險
海上保險
汽車保險
敝社對於敝社所經理之貨物之運送保險特予以優待
（隨呼隨到）
帝國海上火災保險株式會社
朝日海上火災保險株式會社
扶桑海上火災保險株式會社
日本海上保險株式會社
青島代理店
國際運輸株式會社保險部
青島山東路一八三號
濟南一大馬路緯五路
電話四一一九一二號

橫濱正金銀行青島分行
本行創立歷有五十餘載
收起另有積存金一億
丸之內　名古屋　大阪
林　亞力山大　紐約
尼　孟買　喀爾喀達
馬尼刺　香港　廣東
濱等處其餘通商碼頭
各定期本店期各種存款
路一號本行面洽可也
[illegible]
電話　二三七〇〇號　二九九〇號　三六四六號　三一一四號　三五八二號
支配人席　副支配人席　輸出係　輸入係　撥付割引係　二三一九號　二一六四號　三六四七號　二八四五號
送金係　預金係　出納係　公案用

各種竹杆　大量到青
營業種類
各種洋蠟　軟胎臭油
化學梳子　各色磁瓦
輕鐵製品　海產食料
各種煤油　滑機油
青島天津路三三號
壽福洋行
電三七五五號

昌和洋行濟南支店
濟南二馬路緯二路　電話二一五四七番
特約店
公記洋行　電呼一八三五
大政號　電　二六八八

西線德軍全綫猛攻 突破馬琪諾主要綫 凡爾登已入德軍手中

【柏林十六日專電】德總統大本營於十五日午後七時、特別發表、關於德軍攻擊馬琪諾主要綫中之最堅壘凡爾登戰况如左、

對凡爾登之德軍、十五日晨、亘全線繼續猛進擊、佔領凡爾登東北八公里之馬琪諾綫重要塞及馬爾要塞、嗣佔領臨美滋河之馬琪諾綫中最堅固之凡爾登、凡爾登爲前次大戰西綫激戰之地、一方在西部戰綫之德軍部隊、十五日已佔領薩爾布爾坎矣、如斯德軍亘廣範圍突破馬琪諾要塞重要綫云云。

（凡爾登爲前次大戰時德軍與英法聯合軍三百萬對峙之處、達半載之久、雙方戰死者約達七十萬、死傷者達一百萬、德軍卒未攻陷要塞、然此次德軍卒輕易攻陷者、實爲驚人的奇蹟也）。

時論 意大利參戰後之國際新形勢

在逐步加緊演進中的歐戰、因德軍攻略巴黎法軍全線總退却、無疑的英國自敦克爾克海港突破重圍、以二百餘隻船艦、退脫逃出之後、英國對歐陸的作戰、已完全失其機能、因而、法軍遂陷於孤立苦戰的悲境、英法聯軍被德軍之最優越的武器高度的機械化戰術、打得七零八落、各不相謀了、聯合作戰的體勢終爲德軍所打碎。

事實是這樣、由於英法在歐陸西北各戰場全綫的總崩潰、德軍刻刻出於新攻勢的猛進、英法不但失去聯絡能力、且在個別防禦、掩護後退的場合上、也感到莫大之困難、在德機的新銳部隊積極活躍、巴黎是陷落了、倫敦也完全失掉其往日的氣色、現在、德軍一方面配備空輸、降落傘部隊、準備由敦刻爾克渡多維爾海峽、直取英倫、展開英本部的攻略戰、一方面由巴黎展開追擊戰直逼都爾、因此、歐戰的新形勢已變爲英法內地之包圍爭奪戰、英法只能汲汲於其首都的外圍防禦戰、毫無反攻的力量、已瞭如指掌、此英法聯軍之潰敗、已達不堪收拾之末路、殆成定論。

意大利墨索里尼正式宣布加入德國對英法作戰、一面分兵到法國的西南國境、一面抽調精銳部隊直襲法屬北非北岸要塞突尼斯軍港、這個舉動對英法不啻是一聲晴天霹靂、把英法在地中海的陰謀計劃、一脚踢翻、英法聯軍本來想仗其海軍優勢、在地中海的未來戰役、一振其頹勢、是以數月以來、即調兵牽將、虛張聲勢、企圖强化其地中海勢力、威脅意大利、使他不敢冒然參戰、一方對意大利暗送秋波、維持通商友好關係、使意大利永守中立、無如英意的通商談判、經意大利之峻拒、早已失敗、英國之狡獪手段、終無如意大利何、這在英法之於地中海作戰、不能不是一個失敗的預兆。

現在意大利是參戰了、久懸不決的地中海戰幕從此展開了、今後的國際新形勢之變化、我們覺得意大利的參戰是歐戰擴大爲世界大戰的一環、與交戰國雙方有密切關係的列强美蘇兩國、將因意之參戰受到嚴重的刺激、它方面特別是蘇聯將成爲舉足輕重的中立國、所以最近英法陸續派遣大使到莫斯科、亟欲恢復外交關係、同時德意與蘇聯的外交使節也頻頻活動、這些表現、足以證明德與英法雙方都極端重視蘇聯今後的動向、國際新形勢之第二步推衍、卻以蘇聯之參戰爲轉移、在蘇聯方面、抓住了這個取利良機、當然要先估計利害、那方面的便宜較多、就參加那方面、這是不可諱言的、美國的參戰、依事實以觀、將早於蘇聯、不消說、它將爲英法的救命劵、決不能坐視英法一敗塗地、使歐大陸爲之變色、雖然、美國决不是歐戰之收拾者、那麼聯貫歐亞兩洲的蘇聯、與卓立遠東的日本、將爲國際新形勢的最後決定者、我們雖未敢肯定的說出、這種趨勢與可能充分地存在着。（道）

巴黎失陷法軍全潰 全國地位陷於危殆

【柏林十六日專電】德軍司令部十五日發表戰况如下、一、「德軍繼續在桑河下游及卑斯河各追擊敵軍之挫敗之法軍、逐次被解散、在若干據點敵軍未示反抗即行降服、可見軍心已失、一、自六月五日至今、敵俘虜人數已越二十萬名、戰利品無算、一、德軍之佔領巴黎、未曾犧牲一卒一彈、曾於一八七一遺成德國之命運、及於一九一七年侮辱德國之凡爾賽宮已在德國國旗飄揚下、阿爾長拖南之敵軍、業向東南退却、本月十四日德方各機之大編隊、在薩爾區猛烈攻擊馬琪諾防線、要塞、機槍網、砲位、步兵站、行軍縱隊在塹日轟炸下、敵損失可觀、同時德軍由砲火掩護、已伸入馬琪諾防線、奪獲砲台多所、最堅固之薩爾阿爾本、砲合亦已佔領。一、在凡爾登米兹貝爾爾脫、德空軍得力攻擊敵方集中部隊、及交通線網、其他在法國陣地、專以破壞敵機場、重要鐵路線及攻擊敵軍撤退部隊爲目標云云。

防禦綫脆弱全失抵抗力 法軍首腦均已率直承認

（波爾多十六日中華社電）據十五日午後由前線所接情報稱、巴黎失陷後法軍確全失抵抗力、法軍當局人言發對處情勢、率直承認同時謂、法國全面的地位、瀕於危殆云、即十四日攻略巴黎之德軍、繼續亘全戰線增加壓力、法軍更不得已向南方退却、一方在決定抗戰乎講和乎之重大國務會議、軍首腦關於法軍戰況謂、『極端重大化者、難於掩飾』云、而法軍雖以全兵力向前線出動、但因防禦線脆弱、且豫備兵應動員者既無一兵、最必要資材之缺乏、對法軍今後之活動、齎重大障害云云。

——渡塞納河作戰中之德軍——

塞納河岸地區 德法兩軍激戰

（都爾十五日中華社電）法軍司令部發表、一、在諾爾曼吉地方之塞納河岸魯比耶（盧昂南方三十公里）及耶伯爾（盧昂東南六十公里）西方地區戰鬥仍然繼續、一、在巴黎西方、德軍奉命秩序整然向移轉地已移動完了、一、香檳紐方面之敵軍、其後更增加兵力、向塞納右岸之特羅茲及塞納沿岸之桑吉耶加以强壓、一、阿爾薩爾及羅來奴地方敵空軍對我前線及後方連絡線加以猛爆。

軍樂音律響徹雲霄 巴黎德軍遊行 司令官參拜無名戰士墓 凡爾塞宮亦入德軍手中

（柏林十五日中華社電）榮光輝耀德軍之歷史的入巴黎城之狀況、十五日柏林新報報道如次、德軍之入巴黎城、爲十四日早晨開始、迄前日斯時呼號入巴黎入巴黎而進擊之德軍將兵、今也待望入巴黎市內、軍靴響亮、其遊行將兵之顏面、均爲陽光所灼、足證實强行軍之勞苦、而全軍將兵感激之淚盈眶、代三色旗而爲大國社黨旗到處飄揚、德軍之遊行、由凱旋門大街經市中心部、軍樂隊奏「布羅依塞之光榮」音律響徹巴黎初夏之空、街路樹綠葉照眼、無名戰死之墓、安在利特奈破倫之墓等歷史的記念物、均由德軍團兵站崗保護指揮入城部隊之德軍司令官等入城後、首參詣無名戰死之墓、表鄭重敬意、一方於上次大戰、以强制屈辱的平和條約之因緣之凡爾塞宮、亦被德軍佔領、然巴黎市街未見破壞、綺麗如常、唯於外廓之一部、留有轟炸之痕跡、又地下鐵道法軍退却之前已炸破、但橋梁其他全部完全保存云。

法國務會議結果 和戰兩論對立 仍繼續開會協議態度

（波爾多十五日中華社電）單獨講和歟、抑斷乎抗戰歟、應下最後判斷之法政府國務會議、於全世界注視中於十五日午後四時於盧布蘭大總統司會下舉行、比坦副總理、魏剛國軍總司令達爾蘭海軍總司令、皮休曼空軍總司令等均列席、亘三小時四十五分長時間之重要協議、至午後七時四十五分方始散會、散會後當局關於會議之經過、嚴守祕密、僅發表十六日擬開國務會議、據觀恐因和戰兩論之對立、致未得有結論。

英法兩國首腦 保持緊密連絡 縱餘一兵亦繼續抗戰 倫敦否認法軍獨議和

（倫敦十六日中華社電）巴黎失陷後、法政府對德徹底抗戰乎、或出以對德講和之舉乎、其去就目下成爲最大問題、英國官方指摘英法兩國首腦保持緊密聯絡之事實、謂法政府之單獨講和說、不過一片流說而否認之、即由巴黎失陷前後之重大時期英法兩國政府不斷保持緊密連絡、近屢次所開兩國首腦重要會議、英法兩國迄最後一兵抵抗德軍之侵略之意見已見一致、從而法政府企圖單獨講和之說、謂全然虛僞幷無何等憑信云云。

意難民安抵祖國

【羅馬十六日專電】據悉、意輪「加立里」號（八〇〇〇噸）頃裝載摩爾泰、埃及、巴勒士登等地之意國難民、業於十五日安抵雪拉科司、在地中海航駛時、意海軍驅逐艦兩艘沿途保護。

法機大舉出動 襲擊德軍背後

【波爾多十六日專電】據法軍空軍省發表稱、法空軍與地上部隊協力、爲阻止德軍之進擊、轟炸德軍背後、使德軍陷於混亂、又一方法空軍追擊機追擊德軍轟炸隊擊落飛機數架云。

駐法美大使 消息不明 迄今尚無報告

【華盛頓十六日專電】斡旋德軍兵不血刃佔領巴黎之駐法布律特美大使、於德軍入城後、消息不明、安全頗爲掛念、關此美國國務省當局謂、尚未接布律特駐法大使之報告、然關於大使所在該大使之安否無慮、而巴黎與美國間之連絡尚不通、現今何時再開通尚不明瞭云云。

地中海意雷艇一艘 與法艦隊激戰 擊沉一艘法艦不支敗走 海岸意人高呼意國萬歲

（羅馬十六日中華社電）據斯蒂法尼通信社以十四日於設諸亞海上意大利水雷艇卡爾塔弗依米號、對法艦隊邀擊狀況報道如左：意大利水雷艇卡爾塔弗依米號、月之十四日拂曉、於設諸亞岸沿警邏中、突如由朝霧中發見有驅逐艦四隻、巡洋艦五隻所成之法艦隊、目指海岸進攻而來、見駛抵距海岸三公里之海上後、乃猛然開砲、向意大利海岸砲擊、因此卡爾塔弗依米號移時對法艦浴以砲火、發射水雷、以九隻之法艦爲對手、單獨毅然挑戰、意方對法艦浴以呼應之連續砲擊、由卡爾塔弗依米號發射之水雷、眼見命中法驅逐艦之艦腹、遂由海面消滅其姿影、海戰之模樣、由海岸一目了然、由艦上由海岸意大利皇帝萬歲之歡聲響徹雲霄、該號更與對岸砲台協力、對殘存法艦八隻挑戰、法艦乃蒙重大損傷而敗走、擊沉之法艦二千四百噸級驅逐艦之乘員士官十名、下士官水兵二百十名、遂見溺死云云。

地中海英巡洋艦 被意潛艇擊沉 掃海艇兩艘亦觸雷沉沒

【倫敦十六日專電】英國海軍省十五日晚宣稱、英海軍輕巡洋艦「加里不沙」號、業爲意大利潛艇在地中海中擊沉、及掃雷艇「米脫爾」號、「日光洋」號、在北海中觸及水雷沉沒、按「加里不沙」號排水量四一八〇噸、速率二十九海哩、艦上裝置魚雷發射管八管、十五點二生的大炮五門、高射炮八門及機槍九架、水手四四〇名、此次該艦長官一名、水手三十八名失蹤、再上述兩掃雷艇、各有排水量五百噸、「米脫爾」號水手全體殉難、「日光洋」號僅損失水手八名。

蘇聯將乘機蹶起 獲取漁人之利 將依戰局進展決定態度

【斯德哥爾摩十六日專電】德軍繼入巴黎城、與全面的突破馬琪諾全線、今也法國繼續抗戰乎、降於德國之軍門乎、已直面重大岐路、即於十五日所開法國重大閣議未見結論、遂於十六日重開重大閣議、值此聯合軍敗色頓形濃厚之際、蘇聯究採如何手段耶、今也視蘇首依蘇聯之態度、對歐洲戰爭之進展、觀測將至最後階段、關此當地外交界之見解如左：此次倫敦大戰勃發當時、如現在德軍之勝負未能預想之蘇聯、於此瀕會、擬占漁人之利、因示冷靜態度、而對意大利參戰之戰局已見重大進展、德軍一舉席捲北法、遂致佔領首都巴黎、在蘇聯與北法戰線之德軍所加壓倒的勢力、由直前果然被沉默、即對英蘇通商協定、大約見似拒絕之擬態、一方與匈牙利之間、避免國境摩擦移動集結國境之兵力等對巴爾幹大約出以加減壓力之態度、而戰局依然對聯合軍方面爲不利、如蘇聯之預想、未見終局、法遂放棄首都巴黎、茲在蘇聯對新戰事態度決定必要上、似出以與英法內妥協之態度者也、前廿英法駐蘇兩大使、同時之訪問格萊姆林宮、爲足證實其間情勢者也、而在蘇聯、（一）於巴爾幹承認德意之勢力、（一）於西歐以默認蘇聯擴張領土等爲交換條件、參加德意方面、（一）參加聯合國方面出以占得漁人之利之態度者、在茲數日中依戰局之進展而決定、頗值注目云。

立陶宛受諾蘇通牒 蘇軍開入立境 立內閣已提出總辭職

（倫敦十五日中華社電）據十五日倫敦傍受莫斯科播送稱、立陶宛受諾蘇聯之對立陶宛最後通牒要求內容如左：一、將斯克略斯立陶宛內相、即送於司法部、又對蘇聯僑民有挑發的行動者、由政治警察之手裁判。一、無遲滯組織後繼內閣、新內閣忠實實行蘇聯立陶宛相互援助條約、保障一中止挑發行動。一、爲保障此條約之實行、防止對蘇聯僑民挑發行爲、應同意以必要軍隊向立陶宛中心部派遣。

（科佛母十五日中華社電）以米爾奇斯氏爲首班之立陶宛內閣、十四日夜已總辭職、委嘱國防軍司令官拉斯奇奴、軍組織後繼內閣。

【考納斯十六日專電】十五日下午宣稱、蘇聯軍隊業於十五日下午三時開始開入立陶宛國境。

【莫斯科十六日專電】蘇聯無線電台十五日午宣稱、立陶宛政府允准蘇聯之要求、得派遣較多之蘇軍、常駐在立陶宛國境。

美允援助英法

（華盛頓十六日中華社電）駐美伯希安英大使、及桑甘坦法大使、於十五日午後相偕觀見羅斯福美大總統、約一小時、以對法援助問題爲中心、爲鳩首協議、會見內容無何等發表、對記者團所語如次：關於協商結果、若干問題已明瞭化矣、關此以上聯合國援助方策、未見何等決定云。

（華盛頓十五日中華社電）羅斯福美大總統、對於十四日所發列諾法首相之要請援助聲明、答覆如左、聯合國政府如繼續抗戰、美國政府對於向聯合國輸送之飛機彈藥等軍需品、當倍加努力、然含有軍事的誓約之援助公約、唯議會可以締結之、余則不能爲此、由武力侵略所得之領土征服成果、決不承認之、同樣不能以武力侵略法國爲有效。

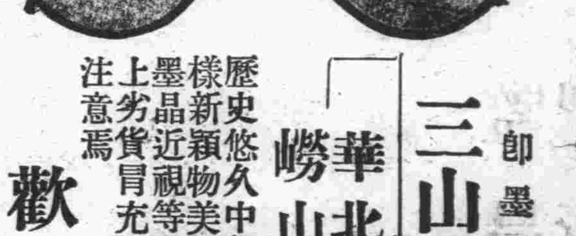

即墨路五十五號
三山誠眼鏡老店
華北唯一電機割磨
嶗山晶石眼鏡工廠
歷史悠久中外馳名出品精良貨眞價實式樣新穎物美價廉揀選晶石定做茶晶花鏡墨晶近視等交貨迅速非他家所能及也市上劣貨冒充嶗山晶石眼鏡者甚多請各界注意焉
歡迎參觀

鴉牌 化粧品 飲食 香料啓事
啓者敝行自開業以來頗蒙關顧深感之至近來爲廣銷貨物起見特委青島奉天路斯宜大藥房爲總代理貨價統一廉售而香氣異常芬芳希望各大寶號源源惠顧是所至盼
天津市北馬路 裕間洋行香料部啓
青島總代理 斯宜大藥房 地址奉天路一〇八號電話七八九四

不同普通調味品
九味一
家有九味一！白水變鷄汁！

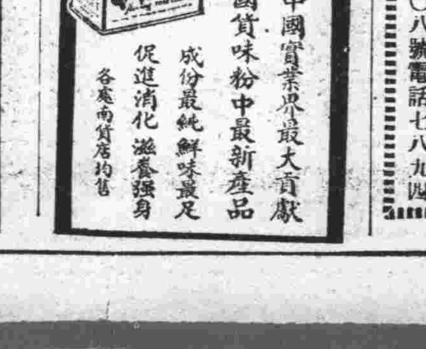

鮮味 養胃
中國實業界最大貢獻
國貨味粉中最新產品
成份最純鮮味最足
促進消化滋養强身
各處南貨店均售

夏日炎熱，酷烈似火，身體孱弱之人，莫不嘆爲險關難渡

一至夏季，便覺飲食不進，體重減退之人爲防止此種夏期消瘦起見，補給身體以多量之榮養素，實爲目前急務。「哈利巴」即此四季咸宜之補身良品。每粒雖小如眞珠，然其維他命含量異常濃厚，故大人一日只用三粒，小兒一至二粒，即能充分發揮藥力。

跟着時代的變遷，魚肝油之製法，亦因而日漸改善，時至今日，科學進步，精益求精結果，實有一日千里之勢，「哈利巴」即爲此中之代表。其量小効大，味美易服各點，誠非市售所有一切之鱈魚肝油，麥精魚肝油乳白魚肝油等及其製劑所能比擬者也。

「哈利巴」一粒中之維他命含量，比之魚肝油一酒杯，豬肝二斤，牛奶六斤之効力毫無遜色

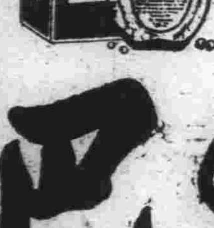

定價 壹百粒 貳元九 伍百粒 拾貳元伍
華北崇禮總經理處 北京西單北大街一六〇
株式會社 田邊公司
强効糖衣 魚肝精丸
哈利巴
聖魚肝粒
H-26

地方新聞

麥收絕望民食堪憂 請求設法救濟
十道尹公署七月初成立
唐省長返濟對記者談話

濟南通訊　山東省長唐仰杜、日前由日本視察返濟後、因華北政務委員會、略有變動、故匆匆於七日下午二時由濟南乘飛機赴北京、歡送前委員長王克敏赴日、參加新委員長王揖唐就職典禮、並分別報告此次赴日本視察經過、而對本省增設道區案之道尹人選、道署組織、道署經費、以及本省二十九年度下半年之協款問題、均有所商洽、唐省長抵京後、連日頗爲忙碌、刻爲公務完畢、一切均有圓滿解決、本省定於十五日召集新委十道尹舉行第一次會議、唐省長須急速返濟參加、故於日前上午八時由北京乘飛機南返、至十一時四十五分抵濟南、本省預得電訊、屆時有民政廳長張星五、省署秘書長俞康德代表全體公務員赴飛機場歡迎、唐省長下機後、與歡迎者寒暄畢、即乘汽車返私邸暫爲休息、記者往訪、叩詢此次赴京任務、玆將其談話錄後、

唐省長談　本人此次赴京、係報告山東政治推進情形、並有所請示、因前委員長王克敏氏、在華北二年以來政績卓著、可謂勞苦功高、此次辭職照准、不勝依依、故親赴京謁見、並歡送赴日、本人七日到京後、八日即謁見王委員長（克敏）、報告山東政情、又分向日軍當局及興亞院、報告山東今年麥收統計不過三成、而秋禾又未能耕種、民食頗爲堪虞、請求設法予以救濟、以恤民艱、九日爲星期、各機關照例不辦公、十日爲端陽節、各部署亦均照例放假、十一日在飛機場歡送前委員長王克敏氏赴日後、即趨謁委員長王揖唐氏、報告本省新任十道尹之資歷、請求政府早日明令發表、以專責成、又分赴各總署及各機關、詳述山東政治推展狀況、並分別有所接洽、本擬於十二日即行返濟、嗣因飛機已滿座、故延至十三日始克南返、至新道署組織問題、與河北略有不同、河北省之八道、內分一等道三、二等道三、三等道二、本省之道署將不分等級、因舊有之道尹其薪級、必較新任之道尹略爲增高也、警務廳長繼任人選、現正在遴選中、至各道署成立日期、俟十五日道尹籌議閉幕後、即飭分別積極籌備、約七月一日即可分別正式成立、本省二十九年度下半年協款、已與財務總署、有一度洽商、諒不至發生問題云云。

津市大小圍堤 實施補險工程
關係機關連席會議

天津通訊　去夏洪水成災、津市創鉅痛深、玆元氣初復、而盛夏迫臨、伏汛之前、極應安愼防範、現建設總署天津工程局及市署工務局各方面、協力防汛工作、至爲積極、除成立防水委員會外、關於圍護津市安全之大圍堤小圍堤、補險工程、現正實施工作、其南運河自金鋼橋上溯至第三監獄（至大圍堤附近）、沿右岸一帶之防水堤防、亦經設計完竣、頃經當局決定其沿線房屋、及障礙物等、將飭令如期遷移拆除、業經建設總署與天津市公署決議如下、

一、自金鋼橋至金華橋一帶、在六月底以前拆毀遷移竣事、二、自金華橋至福星麵粉公司一帶、在七月底以前拆毀遷移竣事、三、自福星麵粉公司至濟安自來水公司一帶在六月底以前拆毀遷移竣事、聞全線長五千公尺、寬度不等、爲完成防水計劃、以策安全計、將由建設總署督辦殷同、及天津市長溫世珍會銜佈告週知、飭令遵期遷移、又爲積極推進上項防水工作各關係機關於前日下午四時、在市署工務局召開會議、出席者有工務局各科科長、建設總署天津工程局、市署警察局、財政局、社會局等代表十數人、詳細研討實施步驟、決議要案多項云。

徐市黃茅鄉 發現蝗虫
盤據地面數十畝

徐州通訊　本市黃茅鄉以西石狗湖草地內、於日前突發現大批紅頭蝗虫猖獗甚盛、盤據地面約數十畝、値玆時日、對莊稼秋禾實大有關係、若不趁　秋苗不發　時剷除淨盡、恐日後產多、更大有致害田苗之虞、頃悉市區公所除指令黃茅鄉長率自衛團暨民衆一致撲滅外、更飭該石狗湖毗連地區之段莊鄉共同協力加緊努力剷除此唯一秋禾之害虫云。

平度縣保送 第三期學警
抵烟入所報到

平度通訊　平度縣知事張松山、以地方日趨明朗、商務漸漸繁榮、關於地方治安、端賴警察維持、因警察職務、非常重大、每次招考、錄取人才甚爲認眞、現有警士百餘名、多係青年、大半曾在烟台警察教練所畢業者、玆爲造就純粹警察幹部起見、上月復保送第三期警士七名、赴煙台警察教練所受訓、聞已由青乘輪抵煙、入所報到云。

天津電話局 擬定擴充方案
增加二六兩局話戶

天津通訊　天津大都市建設期中、各種公共事業均在擴充發展、爲期地方人民謀福祉、關於電政事務、當屬重要、目前各關係方面正在加强進展工作、玆悉、津市全市電話之建設、自電電公司主持以來、其發展之迅速已至極點、最近更擬定擴充方案、決於下月內提前實現、據探悉、天津電話局所屬各局之電話、除新設七八兩局外、刻對六局業已增加自動機兩千號、均已分別實現、關於二局之電話戶增加一事、局方以市面之需要、以及適應天津大都市建設之時需、故經決定增加號頭兩千、從前之二局話戶爲六千餘、今後將加至八千餘戶、一切應備工作機械正在趕辦中、新話戶之登記亦經辦竣、聞竟超過新增額達三千餘戶、局方對此亦在愼重考核、凡不積極需要者、決予暫緩、以重公共交通、此次新建設之實現、局方已促於下月內分別辦理云。

東平縣知事 努力縣政
分赴各區視察

東平通訊　本縣區政自經知事王伯英氏　竭力推進、所有收復之鄉區村鎭、已著有驚人之進步、然數量增加雖甚迅速、該知事爲關懷內容是否充實起見、特赴第六第三第五各區區公所次第視察區政、並點驗各該區自衛團槍支、警察所長陳鶴舫、教育科長王壽亭、技術員姬長鑫亦皆隨行視察、結果極爲圓滿、並每至一區、皆召集各鄉鎭莊村長等剴切訓話、並示以防共之方法、及民衆應盡之義務、現已視察完畢、聞對於將來整飭區政、更有相當進步之辦法云云。

號稱水都之濟南 酷熱籠罩全市
端午後每日達百餘度
飲冰室茶社營業大振

濟南通訊　號稱水都的濟南、從端午節開始、好似被火爐籠罩着、火傘在半空中撐着、吐出炙人肌膚的烈燄、使人悶得喘不過氣來、汗液不住從毛空中擠出、華氏水銀柱、慢慢的升到百度以上、雖然是初熱、已經使人難耐了、再加上撲撲的旱風夾雜着曝曬出來的腥燥氣、「老天不諒人、又這樣悶熱、眞使人難受啊」都在異口同音的說、可不是嗎、老天總不肯下雨、再這樣悶熱、實在是惡作劇、馬路上的柏油、晒得軟軟的、走起路來、總怕鞋底給黏住、天空中不住潑火、人力車夫在馬路上拖着乘客奔跑、鐵工廠的工人、舉起鐵錘在火爐邊努力不息的工作着、這都是例外、在衣袋裏塞着鈔票的人們、便到消夏的地方去、公園的樹蔭下、坐在籐椅上、逃着睡眠、擎着龍井茶、在奐靑芳的茶社裏、也有對坐着的納夏之士、一面聽着泉水的流着、一面對弈、大明湖畔也坐了三三兩兩的遊人、迎着湖濱的清風、飲冰室的營業幾天以來的確繁盛了、冰棍銷售、增加了若干倍、因爲不降雨、濟南的初夏、熱度已經超過歷年的盛夏了。

京防疫注射 達三萬餘人

北京通訊　京市衛生局、自入夏以來、即開始舉辦霍亂預防工作、最近對於預防注射、正在積極推進中、所有城區十一班注射班、由本月三日起至七日、在內四區集中注射、前日起集中外五區地界工作、截至最近全市注射人數已達三萬餘人、記者昨晤衛生局辦理防疫主管人員、據云、本市市民、因近兩年來、該局擴大防疫普遍宣傳結果、對於預防注射意義、已多明瞭、惟一部份尚未深切認識、以致仍有觀望及規避者、對於防疫工作之推進、不無窒礙、甚望嗣後市民、應爲本身健康着想及全市安全着想、必須自動從速接受注射云。

冀南地區共匪 殲滅之期不遠
殘匪無逃路陷包圍陣中

濟南通訊　〇〇部隊發表、以澈底滅共爲目標、皓暑下之冀南作戰、僅二日間、將各匪徒根據地逐次攻陷、而擧壓倒的戰果、由於此電擊的作戰法、敵匪周章狼狽、在包圍圈內左往右來、求逃竄之路、然在皇軍鐵壁攻擊陣中、不能如意、各地受殲滅的打擊、終至餘命無幾矣、一觀十二日擬逃出皇軍包圍圈所受皇軍之殲滅、在莘縣西北方十公里之燕店、有德永部隊、在濮縣西北方十八公里之東牙頭、有宮尾部隊、在千口村馬村間有大井川部隊、各各痛斷敵匪之逃走路、與以殲滅的打擊、戰果目下正調査中、當有莫大之數、包圍圈中之敵、已手足無所措、陷窒息狀態云。

益都城南鄉鎭 大舉禱雨
並禁屠三日

青州通訊　益都自春徂夏、雨澤稀少、二麥歉收、春耕多未下種、平野半成赤地、若再亢旱不雨、禾苗枯槁、荒歉堪虞、方道尹怒焉心憂、寢饋不安、爲免除旱災起見、通知益都士紳、於日前在城內鐘樓廟設壇求雨、齋戒三日、不茹葷酒、虔誠祈禱、并聯合城關十鄉鎭、次第在各地設壇、道尹前往拈香、以表誠意、各鄉鎭齊集城內、恭襄聖駕、赴白龍宮取水、禁止屠宰、以期感動上蒼、沛降甘霖云。

魯南道忠魂碑 行揭幕禮
追悼陣亡官兵

青州通訊　魯南道籌備多日之忠魂碑揭幕典禮及陣亡官兵追悼大會、於六月十六日上午十時、在青州城內體育場舉行、關於一切佈置、及應行辦理之事、該籌備會於事前召開臨時會議、通過忠魂碑揭幕禮及陣亡官兵追悼會次序單、公推郭科長姚大隊長担任會場參加之軍隊及各團體位置之分布、任科長林祕書嚴主任担任佈置會場及懸掛輓聯、丁科長爲大會司儀、陳建華爲大會紀錄、其他如大會簽到及招待來賓繕發函件、則統由情報室全體分任表決以後、旋告散會云。

魯省新民總會 宣傳教化
關聖帝誕辰 作廣播宣傳

濟南通訊　新民會山東省總會、對於宣傳教化事項、努力推行、以期新民精神、普及各地、刻以舊歷五月十三日、爲關聖帝君誕辰、爲使民衆對興亞反共有深刻之認識起見、是日省總會除作廣播放送宣傳外、並通飭所屬各縣總會、是日亦均須擴大宣傳、俾民衆均努力反共、而邁進興亞坦途云云、又新民會山東總會、爲統一擴大各縣宣傳、每月由總會頒發通信新聞宣傳稿件五次、使各縣根據以作宣傳之資料云

THE PELIN CHEMICAL WORKS · SHANGHAI · 培靈

培靈油

主治

霍亂吐瀉　防疫止痛　中暑中寒　頭暈目眩　凍瘡外傷　無名腫毒

上海培靈藥廠監製
青島總經理瑞昌行
分經理南洋大藥房
山西路二十三號　電話五八四二號
全國各大藥房均有經售

白熊牙膏

含有五種名貴藥物
專治五種不同牙疾

藥效獨特

1 含，撒維兒：防治齒槽膿漏
2 含，台母兒：清潔口腔牙齦
3 含，双養精：溶消積留殘渣
4 含，卡卜立克：殺滅病菌蛀蟲
5 含，伯銘罕鈣：去除牙磁焦黑

獎品一萬五千元　人人可得
如此鉅大犧牲無非請君一試

凡向百貨店購買白熊牙膏一支隨送白熊獎券一條多購多贈准於本年七月十五日在上海當衆開獎有幸得鉅額獎品一萬千元之希望詳章載明獎券背面購時請向商店索取萬勿放棄權利

本市百貨店均有出售

麗來化學製品公司出品　上海江西路二六四號

青島代理處　裕生仁　北京路　源興泰　海泊路

頭痛聖藥

醫學博士　養田資孝先生賛許

新腦

註册商標

立止頭痛！靈効如神！！

腦新如遇頭腦疼痛非常難忍時、頭目眩暈神智昏迷時、或讀書過度精神疲倦時及飲醉宿酒未醒時、倘速服腦新可立見奇効、其効若響、服後三分鐘、頓覺頭目爽快神智清新、苦痛若失、有如夜月秋澄能有心曠神怡之妙、此偉績確爲本劑獨具之特長、且雖連續服用、決無副作用、對於腦神經或心臟胃腸等、亦無影響、孕婦服用亦無害

四包裝：二角　七包裝：三角　十三包裝：五角　二十八包裝：一元　六十包裝：二元　百六十二包裝：五元

荒川長太郎合股公司

新聲

新詩雜談
——兼評荒原社詩刊

廢丁

新詩在文學中是占有一個極其光榮而重要的位置。新詩的創造較其他小說、散文是相當困難的。

詩與歌是不能够分開來作單獨的解釋、詩是借重音樂的長處、他是可以歌詠的。詩是具有歌謠的成分的、沒有美麗、完整、鏗鏘的音韻的詩、便不是一篇好詩。一篇偉大的詩、除了意識與技巧成功、必須具有完美的韻脚。

新詩是濃烈的情感流露。不但用來表現人生、歌詠人生。同時、他是暴露現實、歌頌現實、最大的目的是指導現實。

中國第一部新詩集是胡適的嘗試集、嘗試集出版後、予中國詩壇以極大的衝動、新詩便萌芽了；不過那時的作品總脫不掉舊詩詞的原味。意識與技巧上且不論、新詩運的轉來是可喜的。

新詩向來是在報紙和雜誌上當作補白用的、極不受人重視。直至事變前二年間、新詩的狂潮、忽然掀起於中國文壇。雖然派別主張各異、而一種蓬勃生氣的氣息是令人十二分的興奮。

各地報章雜誌爭刊新詩歌、並闢詩歌園地。除此而外、上海有「中國詩歌」、「詩林」。廣東「詩歌旬刊」。北平（北京）有「詩歌雜誌」「詩歌月報」、天津有「詩歌小品」、青島的「詩歌週刊」等等、其中以「詩歌雜誌」爲巨型月刊、內容豐富。由中國詩歌協會出版。二六年六月由中國詩歌協會發起詩歌流覽會、徵集各地詩歌作品、至各地輪流展覽、卒因戰禍漫延、會員流散。蓬勃之詩壇、被炮火毀盡。

事變以來詩壇沉寂、即便有詩作出現、也不值一讀。

前讀華文大阪每日載系已的「傍晚之家」、形式與技巧（容另文討論）都很成熟、是不可多得的作品。唯全篇的結構上還嫌不够。

總之、詩歌是最不應該逃避現實的。只從心靈深處捧出一點縹渺的靈感、是缺少了創作的眞實性、便沒有存在價值的。

近讀荒原文藝社新詩特刊。沉寂了的中國詩壇、諸君能合力來開闢荒原、這是應該歌頌的、鼓厲的爲諸位祝禱的。不過此次詩刊、總不能予人滿意的。

于竺林的四背詩以「花園宮的晚春」較佳、以「海異」爲最異、甚而異不可解。于君如把「海異」寫成童話詩就可讀了。（如普式庚的漁夫與魚的故事）如花園宮的春：

廢宮的鈴鐺哭訴晚風、北國三月天孕着個輕夢、還兩句最好。餘幾首的意識太嫌空泛。

李泊的「西山」可稱清利。

秦孚的「心曲」、無大精采。

格黎高里的「秦淮河」、意識上較其他篇都好、可惜技巧倘差、未免減色了。淩嵐的三篇以「蝶的話」爲成熟。

魏雨的「流星之哀歌」、是完好的一篇詩。

弱水的「夜」仍嫌空泛。孟蘭的「悼春」是幼稚的。陳渼林的「嘉爾曼的故事」、似乎不是給大衆讀的。希望陳君換一換內容。

寫詩時、應記住是寫出來給大衆讀的、在讀者的心里起共鳴、至少也應該領悟你所流露的熱情、這是你的詩收到的效果、詩歌的作用。馬賽曲不是惹起了法國的革命嗎？了解這些、便明白詩歌的作用及創作詩歌的意式。

詩人、不是我自已的詩人、是大衆的詩人。海涅說：「我不希望在我的墳墓上放着桂花冠、只希望飾着戰士之劍與帽子大意」、詩人、不學自在象牙塔里等靈感、要替大衆呼疾苦的。

荒原社諸作家、要認清荒原上未乾的血跡、堆堆的骷髏……等我們去收拾、去重新培植園林、不要使作品太空泛。創作不易、詩尤不易。努力充實自己、要寫現實。

以上是我讀後的印象與感想、未知荒原社諸作家以爲然否？

這次詩刊雖令人感到失望、但諸君努力的精神值得贊美。將來總會成功的。

稿約

一、本版歡迎千字左右之小品、散文、隨筆及小說、非特約過長者不錄。
一、惠稿切勿用鉛筆寫、橫寫、由左往右寫、兩面寫、及寄來未完的稿子。
一、惠稿末須註明姓名住址及蓋章印鑑須與署名相同。
一、來稿無論刊否概不退還。
一、來稿請貼足郵票欠資不收。

悲哀的生命

燕雨

時光之流呵！你氾濫的狂奔吧！
拖着我殘餘的生命、
悲哀的情緒、潛伏在心底、
能向那個知心的友伴去傾吐、
辛酸的淚水呵、你們努力的積蓄吧、
合成洪流、湧向大海、去尋覓那過去的屍骨。
在深夜里、是追憶帶未來恐怖的火點、燒着了痛楚
我狂也似的跑到外面、向荒僻的街巷、做着巡禮。
頹唐萎靡的飲着苦酒、
癡想這命運的危機、
我仍然像作夢、
不知何時、記憶里織成了——悲哀顫慄的網。
默默的檢點着心靈上的傷疤一塊兩塊……
痛哭吧！這生命的敗壞、
風雨之摧殘了我前程的花朶、
唯有生命的殞落、才是我的期待、
爆炸吧地球！迅速的完結了這生命的悲哀。

初夏之夜晚

呂蘊玉

太陽疲倦的拖着無力的身體、緩緩的向西方走去、雲彩的隙縫中顯出一遍高遠明淨的蒼空、金黃色的霞光競放着綺麗無比的花紋、大地也跟着錦衾般的蘋果也似的晚霞變成了黃昏。

夜、開始覆蓋着、籠罩着四周的原野和都市：一陣陣晚霞黃昏所帶來的輕和的暖風、飄飄的像仙人一般的吹過、唱着柔婉的曲調。送着我嫉羞怯怯的心、低着頭無意識的走進一座陌生的大門裏。

智約我來探望他的時間、現在沒有遲到吧！

我剛踏進角門的刹那、我操止不了急急顫動的心、我的臉顯得更鮮紅了、而且蔓延到耳後的頸間、因爲我感到彷彿浸在溫熱的浴池裏、我的精神在興奮裏又覺得害羞、若不是爲了智的病、若不是爲了智的渴望、若不是爲了……唉？熱刺刺的汗在毛細孔裏鑽出來的苦罪、我決意的、肯定的不願到第二個地方去。除了爲智的孤獨而來看他之外。

智躺在床上、呻吟着、像有無限的痛苦壓迫着他、使他急促的呼吸一刻也不能緩慢。

我本能的走到床前、凝視着智那慘白的臉。

「智哥！智哥！我來探望您來了」我的聲音有點抖動、我的喉嚨裏有一根魚刺在中間塞着、我再也說不出來其他早想說的話了；靜默會帶給我幸福。

「玉妹！您來了、請坐在這裏」。智像久別的孤兒、又發現了母親般的掙扎着、振起微絲的力量、讓我坐在床沿上、他的手撫摸着我的手、我瞧着他的臉、他的眼也釘着我、我的視線和智的目光好似心靈也隨着自動的碰在一起。

「玉妹、你知道在這一個涼風拂面的夏夜裏、我的身上却熱得快要燃燒起來、心中冒着火、我的頭時時的昏迷過去、渾身悶熱得眞難受、當我看着天花板清醒的時候、我想到了你、玉妹、我疑懼這病是不會好的」。智天眞的敍說着心情、像跟母親般的痛苦、難過的哭了。

「智哥！智哥！您好好的安心保養吧我在這裏、您不許難過的、我會禱告上帝、使您的病早日痊癒、恢復健康的、您哭我是更痛心的、智哥、不要難過吧」！我不禁也伏在智的身上、似有一件最痛心的急令、通知着眼眶、求着大批的淚水、順從的流起淚來。

鬧鐘的擺動的拍節、有調律的響着、我和智由快樂的夢鄉裏、戀戀不捨的被時間招集回來、正像一隊客商經過了繁華的都市、幽靜的村落、最後仍得歸到荒蕪的家園來同樣的掃興使人感到惆悵及惘然。

「夢鄉裏我時常因爲呼喚你的名字、把自己驚醒了、再也不能安靜的睡下去、雖然所做的夢決不是可怕的罷。玉妹、我見到你、好像所有的神經系視官聽官的細泡裏都湧起緋紅色的興奮劑、讓我慾望的生之幸福、快快的來臨、來塗染着我的周身、有你、我忘掉了痛苦的生之悲哀。」朦朧裏我的頰面烙印上兩瓣嘴唇的痕跡、熱烘烘的、吻過的頰面似注射了一針麻醉的藥。我沒有拒絕、我的眼潮潤了、我的口顫動着、我享受着神秘的吻的快樂、我被捲進了迷醉的渦漩裏。

天色是不早了。白而且亮的明月掛在藍色天幕的中央；歷歷的星斗、一瞅一瞅的吐着光芒、像清水的魚鱗一樣的不住的開閉、不住的生滅：

「智哥！請您爲了我珍重自己的身體吧、我要走了、我屬於了您、但您需要愛護自己的身體的代價、來補償我對您的愛、您的靜養。」我竭力的把雜以忍離的心埋藏起來、我虛僞的露出微笑來看着智哥、拿起我的大衣、在智哥又重新躺下去的時候我走到門外。

軟風吹來、路燈照出一條瘦長的孤另的影子散射的光圈、圍着我、跟着我、寂寞的走着在初夏的夜裏。

一瞥

伊人

薄暮的陽光中、我踏進了久違的後院——坐落在住屋後面、春季有着許多金黃色小花的院子、那時、隆冬的風吹在我的面頰上、有着刺骨的冷、然而我是在如何的興奮的回念中啊！

我是在回念着前些時日、剛過去的一個時日——聖誕節的下半天、天上降着朦朧的雪花、我乘在一輛街車上、不清醒的意志像斷絲樣攪纏着我、啊、在車子拐彎的一刹那、我發現她了、那個剛搬進我們間壁來住的一家的姑娘、有着瘦長而在冷風中更顯得俏皮的身段、有着不健康但更顯得迷人的面容！

「我是被她的一切所吸引住了」！我忍不住在我心中顫抖的想着。

是的、我確乎是這樣、便不禁自怨自艾起來、因爲她對我的漠視嗎？唉、我只是在與自己的身心交戰而已。

這樣的回念着時、突然在院子的一角、我看見她幽靈般的在踱着步、她的面容在淡薄陽光的撫慰下、彩霞樣的塗了一層紅光。

我爲她這種健康的迴照之色所喜悅了、在這刹那間似乎忘記了一切的想過去招呼她。

然而、只有一瞥便阻止了我遲疑的脚步。

她的眉頭縐起來了、我忍不住作了一次苦笑在我的心中。

她緩緩地步出院門了、我耐不住的更加了一瞥在她身後的影子上。

「是那樣消瘦可憐的！」心再作了最後一次的誘惑。

杵衣曲

王余文

綠波逐流去春水方輕漲
流水匆匆地追趕杵聲忙
一溪杵聲裏無邊的幽怨
空間皺起了音韻小波浪
杵聲縈繞裏春光也留戀
忘記讀過了明媚好春光
敲破了春光哪兒去尋找
春光瀰漫了征人的衣裳

福

（九）　穆健

我常常做着一些夢、夢着二十多年以前家鄉里的故事、彷彿我依然還是一個年青力壯的漢子。肩着一担裝滿青菜的挑子到城裏去叫賣。可是、現在老了！

我覺到生活逼人眞太不講情面的、一輩子單沒有一天我不是被它壓迫着、始終使我吐不出一口輕快的氣來。

你還年輕、千萬要規規矩矩的、克苦守己的要掙扎過去這個難關、如果你克服不住它、它就會害了你的一生！」他的眼光始終沒有動轉、聲音是漸漸低沉下去、最後簡直要低落到聽不眞切了。

說着他去找了一杯冷水來、他喝過了它、精神似乎清醒了些、這長長的一段話、在他說時並沒有看出費力、但現在他有些喘了。額角上潤出一層稀疏的冷汗。

「二十多年以來、我做過的、經歷過的、都化成了寃枉、化成了空虛。赤條條的在這個世界上生長着、也照我要赤條條的死去。

現在我沒有一點掛戀、我積儲了多少年的話已經完全傾說了。小五……、……」他的眼睛閉緊了。急迫的呼吸、使他不住的抽聳着兩肩。小五把一隻手伸在他的胸上摸了一下他感到火般熱。一個絕大的恐怖使小五要叫出聲來、這恐怖抓住了他的心、使他不得不回到被窩里去躲避開。

十燭光的電燈又被熄滅了、全屋子被黑暗所佔有、時候已經過了子夜。

九

這是很紳士的一個宴會、何況在這個宴會里有一多半紳士來參加。主辦這個宴會的、不消說、然也是一個紳士、就福發永的經理劉紳士。他穿着明煌煌軟溜溜的青緞子棉袍、頭蓋剃得光光的、兩面腮刮得發青、眼角上擠着非常得意的笑紋。

除了和他形像相彷的十幾個頭蓋發光的一定全是剃的、也有被光陰的巴掌摸弄光的——不的——階級相等的人物以外、還有稅捐局的孟廣德、警務局的方有勝、商務會長蔡仲元、但這些人物如果以個人地位做標準、按照揭榜的方法來排列、那麼方有勝應當是第一名、蔡仲元第二名、孟廣德是第三名、老板們背榜。

兩張廣敞的圓桌面、團坐着這們些有頭有臉的、而又是大頭大臉的人物、每個眼都擠得非常得意的笑紋。

「來呀、乾一杯！」劉經理是主人、這是主人在開宴時的第一句話、他站起身來、舉着杯子在胸前向着來賓邀了一圈。

一口酒嚥下去、惹出一振噪雜的言笑聲、棹上擺着有秩序的菜品和鮮貨。許多隻筷子、許多隻手忙在它們之間。

「今天是這個除夕、求諸位是這個今後仍要多照應、多幫忙！嘻嘻、祝諸位、這個多吉利、多順當、是這個多發福生財、哈哈哈……」他一邊說着一邊點着頭、那笑聲如同一個爆竹、脆裂的嚮着。回答他的也是同樣的一個笑聲。

「我希望是這個孟先生、跟是這個方先生、蔡先生要儘量的多吃多喝、嘻嘻、請不要客氣、嘻嘻」。劉經理探出脖子出、並擺出一隻肥潤可愛的小手、溫容可掬的說。

「當然的、我們都不是外人、哈哈哈……」。蔡會長明快的答。

酒浸透了他們的皮膚、臉色如同塗上了一層粉紅色的胭脂一般紅潤。每個臉都是揚眉吐氣的稱做的昂坐着、談說一些不關緊要的閒話、或講述一些沒意義的故事。

「諸位、」是警務局方先生的聲音、他站起身來、手擎着杯子：「請諸位乾一杯！」一杯酒爽快的進了每個人的喉嚨。方先生沒有立即坐下去、停了停、眼睛向四圍掃視一圈、於是都沉靜着奇異他的動作。

「諸位！」還是方先生的聲音、這聲音使所有的目光都集射着他的臉。

「我要向諸位講一個故事聽。」於是每張發紫的臉和心才鬆弛了一下。

「哈哈、歡迎！」不知是誰這們一叫、接着是一陣激烈的掌鳴。

「這故事是一個事實的」方先生像嗇吝言語般的又說了一句。

「好、那猶其歡迎！」不知是誰又這們一叫、接着又是一陣掌鳴。

「這是一個最新的故事、值得使人研究的故事、並不希奇、在我們這個城市就正演着這個故事的。諸位願意聽嗎？」並沒有言語來回答仍是一陣激烈的掌鳴。方先生咳嗽了一聲、接着開始述說故事的本身：

「一個農家姓王、秋天收割了一些糧食、因爲窮、於是把大量的粮米賣到城里去、僅留少數備自家吃用。在老王進城的時候、老太太對他說：在城里要買回點布來、買點棉花、給一家人們做棉衣。他一件件的都照買了。然而所剩餘的錢已經寥無幾。回家時候老太太就說：「咳、辛苦一年、用血汗換來的就這點東西呀！」

五百萬元大電影
德國烏發公司大貢獻
可恐之戰標與逼眞！
地球與彗星之衝突捲起
世界之末刼
全世界瞬時現出阿鼻叫喚之生地獄
恐怖、戰慄、昂奮之一小時半
同時開演
松竹公司京都作品最痛快之興趣篇
彌次喜多道中記
十四日起演
樓下席 [illegible]　二、三樓席 [illegible]
開映前半價
青映

松竹京都攝影所大貢獻
殘菊之話
松竹影片公司之世界唯一傑作
自日本劇壇之名優始之電影出演！
百觀不厭之名篇
凡未觀者此爲絕好机會
原作　村松梢風
脚色　依田義賢
構成　川口松太郎
監督　溝口健二
攝影　三木滋人
花柳章太郎　森赫子　高田浩吉　川浪良太郎　伏見信子　河原崎權十郎　合演
十五日起映　開演十二時
樓下六角　特別票價
電氣館

再接再厲　四週紀念　不顧血本　犧牲到底
難得機會　買一枝送一枝
今天憑報向青島美利時分行購國產派拉蒙金筆不論何種一枝一律奉贈左列
四大贈品
(1)特製新型副號紀念金筆一枝
(2)本廠自製派拉蒙藍墨水一瓶
(3)眞正派拉蒙眞14k金筆尖兩個
(4)電刻英漢姓名一律優待免費
國產派拉蒙金筆今天舉行展覽大會敬備茶點　恭請
各界士媛惠臨參觀試用　並希指教
展覽地點青島北京路中華棧二樓美利時分行倘蒙選購每客限購一枝實因犧牲太大祗此一次下不爲例

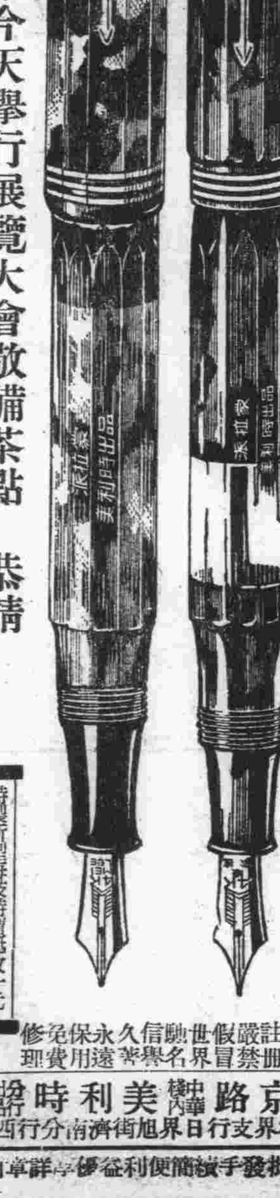

上列贈品之價值竟超過筆價以上之犧牲精神偉人驚殊堪大
特製新型每枝特價祇收十元　甲種特價祇收六元　乙種特價祇收四元　國產派拉蒙好墨水每瓶二元五角
修理免費　保用永久　信用驗世　假冒嚴禁　註冊政府　界名　舉著　遠用費
青島北京路中華棧內　美利時
總行天津法租界日界旭街　分行濟南西門大街
招請各地特約批發手續簡便利益優厚詳章函索即寄

永華齒科醫院遷移聲明
本院因修理房屋已由天津路遷於山東路中市一二三號金星藥房內照常應診此啓
電話七〇六二號
院長　劉永華

本報華北第一之報紙
刊登廣告時電話二〇六〇〇　二二四一〇

張萬年大夫　花柳淋病
初起久患　屢治不愈
確負具責　把握根治
特備近代科學化各種電器醫械　採取世界最新技術　選用歐美名廠特效靈藥　憑十五年以上
臨床經驗　爲各級社會解除切膚痛苦　並專治一般屢治不愈疑難之症　絕對負責　確保斷根
花柳病一般症狀及療法
[illegible]
花柳病者須注意的變化
[illegible]
如何方能治愈頑固各症
[illegible]
總批發
國產淋敵丸
犀黃清血丸
補腎黑牛丸
魚便消囘丸
每盒兩圓
初起久患　屢治不愈
花柳淋病　魚口便毒　下疳橫痃　疝氣偏墜
張萬年大夫啓
一盒除根　確具把握
一掃光藥膏　六〇六藥膏　一掃光藥水　全治水
主治乾溼膿疥頑癬額瘡一切皮膚搔癢患處立效
全治膏　主治風寒麻木四肢筋骨疼痛疝氣偏墜跌打損傷貼患處立刻見效
診所青島天橋西頭雲南路八十七號張萬年醫院　時間自上午八時至下午十時　星期照常隨到隨診　電話七七四四號

本刊以服務社會爲宗旨、專介紹社會所需要之各種常識、並爲讀者解答一切問題、來函請書明交本刊、並須書明姓名住址、否則不答。

回想過去的防疫（二）

青閣主

住的方面：我感覺青島的居住問題非常重大、並且還有積重難返的陋習在裏面含蓄着、講清潔、比上海租界內還要困難、因爲租界內的住宅、就是一幢樓房、均有臥房、廚房的配置、差不多都有自來水嚨頭、晒台、下水道、眞所謂麻雀雖小、肝胆俱全、青島呢、有錢人住的高樓大廈、固屬清潔有餘、這樣的島上寓公大有城市山林之概、兼之海洋氣候、比較其他都市、當然要推本市爲冬暖夏涼的高等住宅區、所見的碧林紅瓦、岡巒起伏、尤其山上層樓傑出、你說有多麼的優美、無怪中外人士、每到夏天、紛至沓來的避暑、沒有到過本市、不知低級生活狀況的多數讚美此地、還記得留了一個東方瑞典的美譽、就是各處的要人來青遊覽、走的山東路太平路這幾條幹路、兩邊的房屋粉刷的簇新、當中的道路又特別乾淨、所參觀的都是些整齊可觀的地方、因而印象極佳、滿意歸去、盛稱市政當局的成績、如何如何、實在值得傳誦的、但是截至上年十二月份止、五十三萬市民中、究屬佔居少數。還有多數中下等的居住生活、實在不合衛生的地方太多了、講防疫、論清潔、應該先要從建築衛生做起、我腦筋裏似乎記得德管時代的建築章程、規定土地的面積、建築物可佔百分之七十五、還有百分之二十五、留爲院落佔用、如此不但空氣可以自然流通、并且陽光亦可射入、洗濯曝晒、尙有餘地、并且當時的大院子住房較少、屋內床鋪爐灶的配置、不覺得有什麼不適宜的地方、及至人口增加、弄得求過於供、原來的建築大都祇有一間一間的住室、沒有什麼臥房、廚房、可以分別、根本談不到衛生、爲了經濟的關係、甚至一間斗室、居然住了兩家、還有什麼暗攔、弔鋪、無限制的架設起來、比輪船裏房艙的面積、還要賽貴、一室之內喘氣放屁、都在一起、已够不衛生了、住戶因爲解决食慾問題、免不了還要支起個爐灶、牆上本來沒有扶合的設備、所以祇好在窗子玻璃上或牆壁上、挖個窟窿、伸出烟筒來冒冒烟、復又煤灰的飛揚、還要加上排泄物必要的公共廁所、以及下水道、垃圾箱的臭氣四溢、再加日常的涕吐、不勤加洒掃、當然骯髒不堪、這樣的大雜院、不單靠每年春秋兩季循例的檢查、就、清潔的、其中人積物積汚積的地方、勢必空氣不佳、光線不足、一切的蚊蠅與病菌、都會借着這種弱點潛藏起來、營養蕃殖、到了廢曆的新年過後、恐怕就要借着春風能生萬物的這句話源源孳生、未始不是將來發生疫癘的媒介、可憐住大雜院的居民、在秋冬天還好、到了夏天、頗有感到人間地獄的模樣、皆因屋內人數既多、面積又小、男女雜沓、摩肩接踵、這都是意中的事、一到夜晚熱度的蒸發、臭虫便要下動員令來總攻擊、人的膏血有限、勢所不能將肉體來作抗敵的工作、要想掃蕩掃蕩、限於體積、無法下手、祇好跑出院子來透透空氣、休息休息、因爲積了一日之勞體倦的關係、就在路旁和公園裏歪倒露睡、涼風習習、比較屋內舒適的多、但是貪涼之後再吃一點不潔的清涼飲料、一涼一熱、我敢大胆說一聲、簡直在那裏等着疫癘來侵襲、所以每到時疫流行的時候大雜院發生的特別多、這是一個證明、再不是兩家住的屋子裏有一個病人、呻吟床第、或者吐瀉、試問同居的有什麼法子可以躲避、諸如此類、你說有多麼危險、看看近年的新建築、因爲租權金和地租的增加、以及材料的高貴、現在留出的院落、恐怕未必跟得上以前的寬廣、這一點居住問題、完全出於建築的不合需要、應該用什麼方法、可以推新出陳的逐漸糾正過來、最低的限度、亦要有相當的對策來補救這樣的偏弊、我想實在値得研究的。

食的方面、官廳對於居民、一日三餐、因爲貧富的不同、固然無可非議、但是市上的飲食物店、以酒菜館飯鋪這一類的營業、他所製造的食物、是否清潔、原料有無腐敗、實在隨時隨地負衛生責任的機關、應該絕對破除情面認眞檢查、切實取締的、此外夏天最時髦的清涼飲料、冰激凌、冰汽水、冰啤酒、冰菓子、這都是有錢階級的消暑品、在達官貴人到青島咖啡、匯泉飯店、門德來、或東洋料理去用、清潔比較可靠、惜乎可以得到這種物質享受的人、全市民中不過千分之二、可謂少數而又少數了、至於多數中下階級的市民、一天到晚在烈日下爲生活爭扎的、何嘗不知道炎夏可畏、終日汗流夾背、有時也想解解渴、消消暑、趁了這種需要的機會、所以一班價廉物不美的清涼飲料、應運而生、記得在民國二十二三年以前、夏天街上肩挑叫賣冰激凌、穿梭似的往來不絕、由於本輕利重、當時也經過官廳一度的檢查、然而在逡驗的時候、物質尙稱不惡、及至賣完之後、在某一個角落裏、就可製造、免不了減低成份、到了夜午賣不完、或者因雷雨的關係、那爲保本起見、祇好大喊特喊的冰激凌、冰激凌、原來白天每杯五分、因爲做成時候已久、物質不無發生變化、當然貶價到三分四分、就可賣了、立意脫貨求財、罔顧民命、殊不知無知識的窮民、限於購買力薄弱、貪圖一時的口腹、一杯又一杯、結果釀成了虎列拉、秋後痢的流行病、甚至到了要死、還摸不着死亡的原因、其時聽說警局裏有位職員、他到了解這種衛生原理、看得弊病很清、曾經引據利害、條陳當局、也說小販叫賣冰激凌、製造不良、本質較差、請求懸爲厲禁、俾得減少疫癘、況且此項小販、平時售賣水菓或其他小本行商每到夏令、視製售冰激凌爲利藪、紛紛改業、實屬影響全市民的健康、決不可憐恤他們、妨礙整個的防疫、并效范文正公所說的『與其一路哭、爲如一家哭』的名言、來警惕、要永久禁止、居然得了當局的動聽、毅然決然的下了禁令、直到事變那一年、還是在禁絕之列、在那幾年、到了秋天、雖然也有時疫流行、究屬不如去年那麼凶、照此看來、防疫還要先行注意防口、眞是古人說的、『病從口入』、一點都不錯、可惜近兩年來、這種禁令、好像不能繼續有效、無形中一般小販、又活躍起來、市上不三不四的冰激凌店、開得星羅棋布、利用花枝似的女招待來誘惑無知識的顧客、大有醉翁之意不在冰、因之擺攤的、叫賣的、形形式式、不一而足、隨處都可以看見聽見的、更有新發明的冰棍兒（諧音病鬼兒）、亦是遍地的叫喚、你看五分錢就可以得到口福、所以無論男女老少、非常歡迎、要知道受暑疲勞之後、復遭冰棍兒的刺激、一時適之於口、叫他積蓄在內、一到秋天發生霍亂、（虎列拉）就要命了、然而霍亂、在中國並非是不治的症候、如果診治得法、一樣可保生命無虞、這種流行病、試問那一個地方沒有、不過輕重的不同、仔細研究、總要平時在預防上下功夫、不是到疫癘盛行的時候、才開始緊張防疫陣容。

治痰宜辨虛實

國醫夏雨蒼

薛立齋曰、使血氣俱盛、何痰之有、其說然歟、曰然也、蓋痰涎之化、本由水穀、使果脾胃強健、如少壯者流、則隨食隨化、皆成血氣、焉得留而爲痰、惟其不能盡化、而十留一二、則一二爲痰矣、十留三四、則三四爲痰矣、甚至留其七八、則見血氣日削、而痰涎日多矣、此正以元氣不能運化、愈虛則痰愈盛也、然則立齋之言、豈不然乎、今見治痰者、必曰痰之爲患、不攻如何得去、不知正氣不行、而虛痰結聚、則雖竭力攻之、非惟痰不可去、而且益增其虛、傅徵君亦曰、夫痰之滯、乃氣之滯也、苟不補氣而惟去其痰、未見痰去而病消也、又曰、氣虛自然多痰、痰多必然耗氣、又曰氣實者非氣實、乃正氣虛而邪氣實也、其餘不必多引、多引則恐易引睡魔、由此已可知痰之可攻者少、而不可攻者多也、故治痰或有因攻而遽絕者、或偶爾暫愈、而更甚於他日者、皆不察虛實、而惟攻之之誤也、然此言虛實、全以元氣爲言、凡可攻者、便是實痰、不可攻者、便是虛痰、何爲可攻、以其年力強盛、血氣未傷、或以肥甘過度、或以濕熱盛行、或風寒外閉皮毛、或逆氣內連肝膈、皆能驟致痰飲、但察其形氣病氣俱有餘者、即實痰也、謂其元氣猶實也、此則但去其痰、無不可也、何爲不可攻、以其形羸氣弱、年及中衰者、即虛痰也、或以多病、或以勞倦、或以憂思酒色、致成勞損、非風卒厥者、亦虛痰也、或脈見細數、藏無陽邪、時爲嘔惡泄瀉、氣短聲暗等症、但察其形氣病氣、本無有餘者、皆虛痰也、謂其元氣已虛也、此則但宜調補、若或攻之、無不危矣、且實痰本少、來驟去速、故易治、以病本不深也、虛痰甚多、來漸去遲、故難治、以病非一日也、是以實痰無足慮、而可畏者惟虛痰耳、故善治此者、惟能使之不生、方是補天之手、否則不辨虛實、而欲一概攻之、吾未見其可也。

衛生答問

——本刊醫藥顧問林予聖大夫主答

張天慶君問：敝人年二十歲、二年前未婚、犯手淫、以致發生淋病、小便刺痛、濃液流出、服藥愈、但時常復發。去年結婚時尙未愈。此後內人受孕五個月小產、不知於淋病有關否、又現在小便不疼、不流、不知此病已愈否、心中煩惱、有無危險、何法可以澈底治之。

答：（一）淋病亦可致流產、但流產最常見之原因爲梅毒、故應及早就醫診察。（二）尿道雖排便不痛、無膿汁流出、但是否全愈、則應以淋菌有無爲確斷、

王壽松君問：鄙人自幼體弱、因環境惡劣、無力就醫、擬檢查體格、不知用銀多少、請賜知爲盼。

答：本市市立醫院、免費診療、可就檢查。

孫記勤君問：敝人男性、身體素弱、近患大便乾燥症、再鄙人不愛喝水、有時一連數日不進水一滴、是否與此關有關係否請予解答爲盼。

答：定與飲水有關、最宜飯後飲開水一杯。

李星白君問：鄙人年二十二、男性已婚、去年春天、曾患眼疾、滿目紅腫、半月始愈、然外眼邊起極小之泡、亦不妨害視物、住幾日始有一二粒漸大、用草梗刺破、即好、時愈時發、不知此是否爲沙眼、何藥可治、祈解答爲盼。

答：此病恐係麥粒腫、或其他瞼緣疾患、並非沙眼、本病可用黃降汞軟膏塗布、以防復發。

王崇文君問：鄙人男性二十一歲、近日忽得一病、即常放屁、臭味難聞、請問此係何病、於身有損否、何藥可治、請賜答爲盼。

答：本病多係腸部疾患、內服過養化美可治。

張捷三君問：敝人年十九歲、已婚、自信未作荒唐事、近來忽患包皮腫痛、工作異常不便、五六日卽愈、一月多卽犯、請問此係何病、何法可治、祈賜答爲盼。

答：本病當係龜頭炎、多因包莖、而局部欠氧氣之故、普通治法爲使莖頭脫露、用二氧化氫溶液經裹布裹之、大多可以自愈、但包皮過長、割除之、則爲斷根療法。

趙經堂君問：鄙人年十七歲、無病、身上汗毛甚旺、尤以兩臂最甚、深意有礙雅觀、欲除掉有何妙訣、祈賜答爲盼。

答：本病目前尙無妙法可治。

韓沼氣君問：家父年六十六歲、每生氣時則嘔吐、喉部腫脹、不知何故。天涼不着棉褲腿痛、有無傷腿危險、有無相當養法、就中醫是爲宜、成藥中有何藥可治、祈賜答爲盼

答：本病最妙就醫診察、此種腿疼、多係慢性風濕病、以後當不致發生甚劇之危險、成藥可試服阿陀芳劑。

簡答

復興號：工商公報價目不詳。

青鰲君：凡訂閱本報者皆有抽籤權。

禾君：關於公費留日、可逕向教育局探詢。

煥宗君：投稿本報副刊、須用墨筆或鋼筆書寫、並加標點、紙以有格稿紙爲佳。

鶴鳴君：子不語早已停止收稿。

王文東君：凡訂閱本報者皆有抽籤資格如收款員未給獎券、可逕向本報營業局索取。

青島特別市醫師公會

科目	醫院	醫師	地址	電話
內外科、產婦科	中九醫院	張達三	江蘇路八九號	電話三八九四
內外科、產婦科、花柳科	高大夫醫院	高內安	肥城路八號	電話五八九四
皮膚花柳科、產婦科、內外科	華德醫院	劉信齋　張伯玉	武定路二七號	電話四八六八
內外科、皮膚花柳科、小兒科	齊定鈞診所	齊定鈞	安徽路三〇號	電話七七九五
產婦科、內外科	海濱醫院	吳龍騰	山東路一八號	電話五三六三
眼科	拯民眼科醫院	章拯民	平原路四七號	
小兒科	清和小兒科醫院	張子惠	湖南路七〇號	電話六一一六
皮膚外科	錫九醫院	高錫九	四方奉化路一三三號	電話三三五四
內外科	柏林醫院	張濟卿	肥城路五七號	電話三三五九
耳鼻咽喉科、皮膚花柳科、內外各科	桐林醫院	張子琴	東鎮丹陽路七號	電話六六六二
神經精神科、皮膚花柳科、內外各科	耘蓬醫院	王耘蓬	禹城路一〇號	電話五七〇一
內外科、皮膚花柳科、X光線科	壽康醫院	丁介眉	湖北路四號	電話五二三二
內外產婦科、皮膚花柳科	子通診所	楊子通	湖南路十三號	電話借用三三〇二
內外產婦科、皮膚花柳科	太平醫院	張靜軒	台東四路一七號	電話借用七九四二
內外各科	遠程診所	吳天任	膠州路一六四號	電話七二三二
皮膚花柳、內外婦嬰科	光陸醫院	金恆生	山東路三〇號	電話六四六六
眼科	同濟眼科醫院	李同濟	天津路四四號	

遺失聲明

逕啓者敝人持有之中華民國二十九年五月十五日中國聯合準備銀行天津分行出津字第四一三九八號杜志孝拾頭、中國聯合準備銀行青島分行付款匯票一紙、計國幣五百元整、今因遺失、除向該行照章掛失止付外、特此登報聲明、該匯票無論落於何人之手、概行作廢。

杜貴堂啓

麗德雪花膏

一、膚色益加白
一、膚理益加嫩
一、面容益加美

滿映李香蘭

麗德化粧料總行
東京平尾贊平商店

北京特別市成藥許可證第二十五號

近代偉大發明
保證不犯任何毛病
不但毫無痛苦而且更覺愉快
限期脫離苦海早登健康之路

服後舒適愉快精神煥發毫無痛苦

戒烟聖藥 新吉福德祿

△老弱多病大癮小癮限期斷癮保證毫無流弊△

新吉福德祿、是濟世之妙品、治毒之靈丹、爲解救苦海中同胞之唯一良劑、經廿餘年之苦心研究、於去歲始告成功、在國外行銷極廣、救活之人不勝枚舉、凡染有鴉片、海洛英、嗎啡、白面及一切慢性中毒等症、服之無不藥到病除、並能於最短期間、解脫一切病魔、敬希有癖同胞從速購服、早脫苦海、而登光明之路。

一、主治　鴉片、海洛英、嗎啡、白面、及其他一切不良嗜好毒癮等症。
一、特長　舒筋活血、鎖精壯陽、健康身體、固腦補腎、婦女寒症、年老衰弱服此藥能有返老還童、益壽延年、奪天造化之功、精神百倍之效。
一、效能　清血解毒、定神安寐、增加食量、便不祕結、筋骨不疼、腰腿不酸。
一、服法　每日三次或兩次（各按吸用之次數）癮輕者每次四至七片、普通癮者七至十片、最重者十一至十三片、按癮之輕重酌量用之：在吸烟前十分鐘（飯後吸烟者飯前用藥）開白水送服。

包裝　50片一元　100片三元八角　200片七元四角　600片二十一元三角

總製造廠北京東皇城達敎胡同　同仁製藥社

山東總經理　濟南三馬路張聘子藥房電話六三八　青島北京路天合益藥房電話三八六六號

注意　外埠函購寄費另加（藥房均售）（歡迎代理）

淋疾

依此「銀」內服劑　準必容易的除根！

以持有猛烈殺菌力之「銀」、始能成功發明其完全內服化、查其偉大的獨特作用、絕對不許從來內服藥及外用劑之追隨、服之趁於血行、周流於渾身、準確的將淋菌殺滅一空！

京都大學化學研究所監製

最高權威　特許治淋藥　保樂爾

【藥價】壹元八・參元伍・伍元伍・拾元

各地藥房均有出售

批發處　北京東安門大街　大木製藥公司　電話東局一七八〇號

維他賜保命

何以注射長命牌維他賜保命立見功効？

十年良藥：功效獨到

維他賜保命成分之名貴可稱舉世無匹內含標準十字形內分泌結晶體維他命B.D.結晶胎盤荷爾蒙人參鹿茸之精華等主治一切虛損女用內更加卵巢濾胞內分泌結晶體有調經補血之特效絕非市上攙補針補丸類者所可比擬也（用本品戒煙功效卓著）

信誼藥廠監製　全國藥房均有出售

青島辦事處駐盛亨洋行內
東鎮歸化路十二號電話六二七五

經濟

受歐戰擴大影響 圓鐵來源減少
今後之市價將有增無跌
本市存底豐厚足供應用

本報特訊　本市經營圓鐵業者、共約六七家、其營業較盛者爲義昌永（肥城路）、義昌仁（即墨路）、裕生益（河南路）、祥泰等號、其他尚有數家小鐵行經營無多、至圓鐵之來源、在數年前由大阪直接運來者較多、繼之則爲西洋圓鐵、但西洋圓鐵須由上海購轉運來青、以致價目略昂、年來戰爭頻仍、又兼各貨上升、圓鐵亦隨之有漲無跌、在事變前圓鐵每噸約可二百元左右、迨至去年則漲至八九百元、今春每噸則漲至一千二百元、在一月之前因交易市場各種貨物、呈不可思議之飛騰、圓鐵亦因之無形中漲至每噸一千八百元、今交易場中、貨物呈猛烈之下墜、圓鐵亦隨之下墜、迄現在止每噸跌至一千三百元、雖有如此之升跌、然各號幷無虧蝕、蓋因營是業者與交易所中之營棉紗棉布土產業不同、蓋棉紗棉多有投機買空賣空之弊、是以狂升狂降與圓鐵業無大損害、惟交易淸淡、銷路不暢、致營該業者無甚生色、然今後戰禍蔓移不可逆料、來源頗感缺乏、圓鐵似有升無跌之可能性、但本市存底尚豐、約有三四千噸之譜、足供應用云。

本市各業端節結賬 囤戶損失奇重
正規商及零售商獲厚利

本報特訊　端節逝過、各業商號已先後照常營業、茲據商業人云端節前各業結賬、表面似頗順利、實際則頗不佳、蓋本年自入春後、各商所存貨物、較往年爲多、又有投機商人因觀察貨物有漲無跌、爭以大價購進大宗貨品、大價購進之後、市價突告回落、現已回落、人情猶豫、則更無人問津矣、所積壓之銀根因之亦無法活動、而銀錢業所貸放之款、鑑於各商未能提前歸還、自是派人追索各業在此情況之下惟有將貨價減低出脫、藉償付貸款、因之各囤戶均蒙莫大損失、以紗布一項而論、因爭購居奇、在此一月間共損失之鉅、爲空前所未有、公館內之太太小姐、行號公司店員、以及由鄉間來青避難之資產家、其投機之虧損無從調査、但就一般人所知者、如某澡塘因投機損失除將本市澡塘典質外、聞其在大連等各地之不動產數十處、亦典質一空、尚不能償所負之債、據聞共虧損將近千萬、如此數字、實堪驚人、其他亦有賠累百萬及數十萬者、據明瞭交易場中情况者云、總計賠累不下三四千萬元、但各正當營業之商號及零星之小本商皆獲相當之厚利云。

重慶日常需品 價値昂貴驚人
現出人間地獄之情景
法幣流通額成爲啞謎

北京十五日中華社電　揭穿重慶僞政府之眞相、物價奇昂匪言可喩、現出人間地獄情景、脫出重慶某要人談話、法幣正確流通額、已成爲一種啞謎、即經濟部之津要亦不知其確實數目、在日本軍未佔領地點、各種實業雖當通行法幣、但因日常必需品之昂貴驚人、法幣購物之不及事變前十分之一、紙幣之幅輳觀之可驚、有在重慶者、目覩洋車夫所賺紙幣盈囊充帚、聞之則曰每日可賺十元以上、但其每日生活亦須五元、每餐非二元不飽、即此一事可知重慶有

紙幣充斥之憂矣、據消息家調査、重慶政權所屬四銀行、發行紙幣額、約達五十億元、即中國銀行約達十五億元、中央銀行約十四億元、交通銀行約十二億元、農民銀行約九億元、共新發行之紙幣、尤逐日流入於市場、據某專家推定、重慶一年增發紙幣總數約爲十五億元、貨幣澎漲政策如此、漫不限制、實爲物價暴騰直接原因之一、一般人對此等紙幣、並無何等信用、惟妄想將介石口頭禪之最後勝利、實現後、法幣價値或可恢復有望、重慶政權最重視輸入出之統制、此可謂爲重慶政權之惟一財源、

輸入統制　雖未實行、但外國商品、殆皆不來、此儘由於法幣之暴落、及重慶輸出對策特趨重於腹地之故、但奢侈品則祕密輸入、如絲綢綾香水羊毛織品等類、對於重慶高官顯宰之家族、具有絕大的魔力、故由載重車飛行機之司機人、及貿易商人之手、私行密運輸入者、較之蔣介石及政府各部長之收入尤多、至特產品之輸入、則由數名高官壟斷、四川省特產物在重慶或不能買得、而可於香港河內得之、其原因不甚簡單、蓋在重慶市場、物資之專賣而致不足、故

價格暴騰　財政部長對於輸出入之商品請課以重稅、法幣之出境、亦加以限制、旅行者攜帶法幣不得過五百元、現金則一律禁止、賣金者則不獲之、重慶市面反有金製繁盛者、恐遭爆擊、或盜賊、故將財產皆存之銀行、如現在由上海匯百元至重慶、可取百廿元、雖極小之工場銀行、亦願貸款與之、重慶因人口驟增、生活品之需要極多、供給大感不足、商人亂行囤積居奇、又以載重汽車之缺乏、輸送爲大感不足、汽油來源艱難、員因之輸送商品

甚爲困難　、觀下列各種物品之奇昂、未有不爲之咋舌者、且尤積漲未已、布鞋一雙四十元、汽油一加倫十四元、菲爾得紙烟每盒十支十六元、牙刷子一把二元五、棉線襪一雙六元、半絲襪一雙五十五元、普通洋服一套二百五十元、火柴一小盒兩角、茶杯一個五元、棉絲手套一打十五元、布質箱子一個二百五十元、小鐘一個六十元、派克自來水筆一支二百元、信紙五十張一本三元、信封一打二元、居重慶十五人之家族生活費、每日最少約四百元、

一般官吏　月入僅百元、重慶市民生活之苦由此可知、房租糧食之貴、則更不待言、平常人不得食猪肉牛肉、惟高官得食之、魚惟超等之飯店有之、西洋式之番菜館、無牛油、其砂糖蜜柑原爲川產、今則非凡人之食物、蓋重慶最缺乏者、爲紙、商店售物皆不用紙包、惟一二大商店用粗紙而已、日軍未佔領地工業急速發達之說、乃宣傳耳、市場不見有中國西南部製造之物品、物品上皆印有上海香港等地記號、即使西南能製造物品、

因机械缺　乏價値亦必奇貴、且最可注目者、爲商人之囤積居奇、將物品存之倉庫、待價而沽、希圖巨利、物價高騰無所底止、政府雖下令禁止、或嚴行懲罰、但彼等密法甚多、官方終不得禁絕也、現在在重慶尤能享受人間生活者、惟歐美外交官、及歐美新聞記者而已、重慶現有歐美人約二百人、其中百分之三十爲蘇聯人、職業爲番菜館、商人及飛行機、長途汽車司機人、傳教師、尚有二十餘名、半從事救濟難民、及紅十字會事業、其生活之困乏、約與中國人等、重慶市民惟一之希望、爲外國借款之成立、此外因財政之奇窘、恐別無良策也云。

懷來宣化涿鹿三縣 礦產藏量豐厚
蒙疆產業部計畫開採

張家口通訊　蒙疆地區、資源豐富、以懷來、宣化、涿鹿三縣埋藏鑛產最多、蒙疆政府產業部、關於開發資源之工作、百擧待興、積極計劃、力圖開採、特成立調査團、分赴各地調査資源、該科姬技正偕同天野、村野、二氏、調査歸來報告、懷來、宣化、涿鹿三縣地區內、發現新舊鑛區、共有十五處之多、蒙政府現正與關係方面計劃開採之對策云云。

中國聯銀 調査銀行業務

北京十五日中華社電　爲確立在華北名實均可爲中央銀行、爲支配金融之中國聯合準備銀行、定自十五日起首先實地調査、北京中國方面銀行（中國、中央、大陸、金城等銀行）、所以貫神調査者欲詳悉中國方面之營業內容、及方針等、以上各銀行等、鑒於中國聯合準備銀行、在華北金融界爲中央銀行之職能、應對該項調査與以協力、故不待論、對將來該行業務上之協力連絡、亦應爲必至者云。

京中日商店 組魚鮮組合
現正呈請備案

北京通訊　本市東單、西單、廣安、西安、前門等五大市場中之中日商店、爲謀各項物品輸入一元化、及使分配平均起見、特聯合三十餘家商號組織一魚鮮輸入組合、其中分爲鮮魚、鮮菓、海味、鮮菜四部、經連日積極籌備、業已大致就緒、現正向中日當局呈請審核備案中云。

華北華中換物貿易 將以美金定單位
指定銀行換算國幣
關係當局進行協議

上海通訊　興亞院華中連絡部方面、自本月初即與華方面當局者、關於華北華中間之以物易物之貿易、與以計劃性之點、進行協議、本年度由華北移入煤、煙草鹽、熟鐵、華中方面大部分移出麵粉、並決定加入米、然興亞院、由於防止因通貨價値之變動而減少移出物資之基準數量起見、決定在向華中移出之時、以美國決定單價並指定當地之銀行、由上項指定銀行、再換算國系通貨以冲算之、關於以物易物之數量金額、由十二日當作最後的決定。

又當地業者方面之三井洋行、三菱洋行等、鑒於麵粉原料入手狀態極爲不安定之現狀對興亞院之美圓算賣數量規定方法、仍有不了解之模樣、關於此點、似更有研究之必要云

蒙銀向日借款 千五百萬元
充作匯兌資金

東京電　蒙疆銀行前者對日本方面銀行希望信用借款之供與、以作蒙疆地方之匯兌冲算資金、前者來日比野蒙古聯合自治政府財政部次長、在來東京大藏省斡旋之下、與興亞、正金、鮮銀三行之首腦部間進行交涉、六日在東京、簽字完了、由該日起即發生效力而實行之、因此十一日由大藏省發表要領如左、然右信用借款之總額、以一千五百萬元爲最高限度、興銀、正金、鮮銀各負担五百萬元、在此限度、應蒙疆方面之必要、將按成交款、期限爲一年、但以當事者協議後、決定最長期限得延長三年、

一、全額、一千五百萬元（日本通貨）、一、期限、一年、但當事者協議後、每一年能以更新二次、一、利率、日利一分二厘五（年利四分五厘六）、一、用途、作爲蒙疆之對日及對華北匯兌冲算資金使用之、一、担保、蒙古聯合自治政府所有之股票、一、保證、蒙古聯合自治政府。

北京食鹽價 每斤一毛三分

北京通訊　長蘆鹽務管理局、據蘆綱公所等鹽商呈請、以邇來百物昂貴、而鹽斤售價、仍爲十年前舊價、一般鹽商成本增加、莫不賠累不堪、請求准予增加售價、每斤爲一角三分、經轉呈華北政委會核准、自本月十日起、試辦一年、將來物價低落時、售價再予核減、已由該局分別函知各方實行云。

衣莊業繁盛

本報特訊　在此天氣漸趨炎熱之際、正値市民添製夏衣時、但値茲生活程度日高之今日、其消耗購買力亦弱、夏季衣料大多取其簡便價廉、爲免縫工之煩憂、而改絃易轍向衣莊購買短衣衫褲襯衫、大街者日來尤爲擁擠、即如洪泰商場一處而論、其營業之盛超往昔數倍云。

華北烟草公司 建築竣工
九月間行創立式

北京十五日中華社電　京市東郊工業區建設中之華北烟草公司、建築工事、大部業已竣工、定本年九月間擧行創立式、該公司規模宏大、與滿洲烟草公司大致相同、年產額足供華北各省市烟草之消耗、與歐美舶來品相抗衡、該公司重要職員、池田靜雄於日昨來京、向各方面接洽一切云。

中國玻璃工業調査（續）
全國有玻璃場四百餘處
上海爲玻璃工業大本營

前述之中國四大玻璃廠之失敗、泰半由於缺乏人材之故、中國科學落後、製造玻璃之技術人材、可謂鳳毛麟角、且玻璃之製造、尤有不同於其他化學工業者、即經驗關係重要、故一完全之玻璃廠、至少須具備下列三項人才：即一、爐窰設計、建造和管理人材、三、機械設計及管理人才、就中尤以第一項人才尤爲重要、且極感缺乏、由上觀之以言原料、我國尚能自給、以言人材則實有借重友邦及當局暨科學界之獎勵與努力也。

製造玻璃之廠所、宜設立在煤礦區之附近、蓋以煤礦區距離廠址如近、則有諸種便利、且煤價較廉也、故決定廠址之先決條件、即爲用煤之能否便利及經濟、據調査所及、加以研究和比較、宜設之製造玻璃廠址、有下述數處：一、山東博山、因博山出煤極豐、各項原料亦極敷用、並因交通之便利、故運輸及市場均無問題、二、江蘇運河站、此處陸水路交通均甚便利、煤來自中興公司價格尙廉、宿遷之玻璃砂、名聞全國、產量豐富、三、長沙、湘潭、萍鄉、湖南一省、玻璃原料之齊備豐富、爲任何處所不及、尤以長沙、湘潭一帶製造玻璃之原料、無不具備、再如河北之門頭溝、坨里等處附近、因產煤頗豐、均宜設廠云。（完）

△出口貨物

青島丸十六日去上海　大棉紗一〇〇件、棉布、五五〇包、頭髮四八包、引越荷物六箱、料器、一〇箱、冷却器、一箱、化學品、四七箱、乾蝦、六箱、蝦皮五箱、鮮杏、八九九簍、蘋果、一二五簍。

△進口貨物

青島丸十六日來青

大連貨　食料罐頭六五四箱、白豆二包、醬一五〇桶、椎茸一箱、重晶石粉二〇件、蓄電池、五箱、乾電池三箱、烟絮一五箱、漿糊一五箱、油漆一六箱、肥皂一五包、團扇、四箱、紙扇一箱、玻璃器三九箱、空樽五〇件、靈柩一具、引越荷物一二件、帽子二箱、雜貨七六件。

清水貨　木製品三二箱。

高雄貨　香蕉五五一簍、生鳳梨八箱、

基隆貨　鮮鳳梨一六箱、南瓜一一簍、冬瓜一六簍、蕃茄四箱、香蕉三六簍。

海外市況（六月十六日）

△英國向各國匯兌

英美	四〇二、五〇
英法	一七六、五〇
英德	不立
英蘭	不立

△英國向東洋匯兌

上海	四又八分之三
孟買	一五又一六分之一
香港	一三、〇
新嘉坡	二四又三二分之七
日本	一五、〇
巴達比亞	七、五八
西貢	一一又四分之三

△紐約棉花

七月	一〇、二八
現貨	一一、一一

△新約定

七月	一〇、五一
八月	九、四〇
十月	九、三一
十二月	九、二二
一月	九、〇八
三月	八、八九
現貨	一三、三一

△印度棉花

平果爾	七月	一三三又二分之一
	三・二月	一四四、〇
阿姆拉	七月	一六三、〇
	三・二月	一七九、〇
白露去	七八月	一八三、〇
	四五月	二〇五又二分之一

遺失聲明

啓者敝人前刻有化學方形小印一個一時不愼遺失除改用新刻小印外而遺失之舊小印聲明作廢無論何人拾去槪作無效恐未週知特此登報聲明作廢　郝耀先謹啓

化粧品中の明星
雙美人香蜜粉
芳香馥郁　細膩滋潤
雙美人香蜜粉不但有十分的潤肌香粉之效兼有雪花膏的作用所以能抵抗日光曝晒同時還可以防止寒冷侵襲若常用雙美人香蜜粉准可保持肌膚柔潤不失自然的健康美也

雙美人牌化粧品總行
大阪 株式會社 中山太陽堂
分行 奉天・天津・青島・大連・上海・南京・漢口

東京銀座 資生堂
造成白而且堅之齒
資生堂 齒磨
溶於口中唾液變爲滲透性極强之克里穆無須刷子即能滲潤於齒之各處以其特殊酵素作用能將殘滓中之有機物分解除去完全防禦虫齒

當天有奶　偏墜疝氣　耳鳴耳聾　鼠瘡瘰癧
（百靈自來奶）此藥專治婦人奶媽乳汁不足服後當天便有奶了乳水源源而來永遠有奶了每罐一元二角大罐一元八角
（七疝斷根丸）專治偏墜疝氣小腸串疼腎子墜疼或梅毒性疝氣等症每盒洋二元一盒
（耳聾立聽丸）專治耳鳴耳聾耳痔耳內流膿等症服用此丸立見特效輕者一盒即愈重者三盒除根功效偉大萬試萬靈每盒二元
（乾坤瘰癧丸）專治鼠瘡瘰癧服後立愈確保限日興根每盒一料洋三元每料贈送化堅膏二帖
青島太和春老藥房獨家經售　小港關後金鄉路二十一號

康勤臣　古方祕製　開胃舒肝丸
▲心胃刺痛等症……一盒保險斷根
婦女　（康勤臣製白帶塗藥）　白帶　當日見效　兩盒斷根
青島總經理　北京路天合益大藥房　電話三八六六號
膠縣宏大藥社　◇北京路長春堂

破天荒空前壯擧
不顧血本　不惜犧牲　敬贈各界
特備　太陽眼鏡一萬付　保用筆尖兩萬個
特製大批最新型金筆到青特備二號以上贈品凡購一如意特種及新型特號頭號二號金筆一枝一律奉送此項眼鏡一付再贈筆尖兩個甲種或乙種贈筆尖一個墨水一瓶以酬主顧只限一個月贈完截止選購務請從速
如意特種　奉送最高應時贈品

外埠函購免收寄費
花色齊全　新型如意金筆　式樣新穎
特種五元　甲種三元　乙種二元
特號七元　頭號六元五　二號六元
電刻姓名　免費修理
如意甲種
青島怡和金筆商行　批發零售　天津路西首連壁樓內進

武俠小說 舞鶴鳴鸞記

王度庐著 饒海畫

第五回 艱苦求師決心擎樑柱 風塵走俠豪氣逼崑崙 (4)

花太歲蔣成等人都在一旁看他們。這時閻中俠面帶微笑、點手叫小鶴說：「你來！」江小鶴跟他到了南牆根下、就見地上放三條鐵棍、都有七尺多長、一根比一根粗、那挺粗的約有小飯碗口兒那麼大、一隻手決握不住、上面生着許多鐵銹、半身陷在土裏、簡直像是一根鐵房樑。其次的稍微細一點、但也有二百多斤重、最細的那根像是一根鐵椽子、也過百斤。江小鶴看着很是驚異、就問說：「怎麼、你是要叫我拿這個試力氣嗎？那頂粗的我可舉不起來！」閻中俠說：「你先聽我說明這三條鐵棍的來歷。」江小鶴隨着着力氣、傾耳靜聽、閻中俠說：「在幾年前、有個江南來的和尚、名叫鐵杖僧、拿着那根最細的鐵棍、來我這裏化緣、要化一千兩、將鐵棍橫在我的大門前、說是如若不給他一千兩、他就不將鐵棍拿走、我當時毫不在意、伸手就將這根鐵棍拿了起來。」說到這裏、閻中俠將衣服披起、挽挽袖子、隨彎腰將那房椽子一般的鐵棍拿起、然後單臂上舉、又兩手握着掄了兩下、咕咚一聲再扔在地下。江小鶴暗暗欽佩、心說：看不起閻中俠的身材不像多麼健壯、他却有這樣大的力氣。閻中俠又彎腰將那更粗一些的鐵棍用雙手握起、然後用雙臂一舉、舉起來又趕緊放下。又說：「第一次鐵杖僧見我能將棍掄起、他不但沒化走一個錢去、並將鐵棍留下、他就走了。第二年他又拿來這更粗一點的鐵棍、要化二千兩、但也難不住我、他又走了。第三年他沒來、第四年他卻拿來這頂重頂粗的鐵棍、他是橫來的、橫來時他已累得不像樣子、他說只要我也能照樣橫一下、他就服了、一個銀錢也不要、就走、永遠也不來。但我却不能、結果我給了他四千兩銀子。」說到這裏、閻中俠用眼看看小鶴、說：「這三根鐵棍放在這裏已有幾年、除了我能舉起兩根、別人連一根也舉不起。我發過誓、如有能舉起最重的那根、我拜他爲師、能舉起第二根我結他爲友、能舉起輕者我收他爲徒。但幾年來也有許多人來此試過、我竟連個徒弟也沒收下。走江湖不但要以武藝服衆、還須以力氣勝人、你若想作我的徒弟也可以、但你須當面用雙手舉起來這根最輕的鐵棍！」江小鶴昂然說：「成！」他一彎腰雙手就握住那根房椽粗的鐵棍、用足了力氣向起一提、閻中俠在旁說：「舉！」江小鶴只提起有半尺、便手酸腕弱、咕咚一聲將棍又放在地下。喘了口氣、咬着牙再去提、這回連半尺都沒有提起來、便又放在地下了。閻中俠在旁微笑、說：「不行！你可以天天來練、幾時能將這鐵棍舉起來、幾時再給我叩頭、我再傳授你武藝。」說畢、閻中俠放下衣襟、微笑着進那小門回宅去了。這時那旁邊的花太歲蔣成等人齊都哈哈大笑起來、江小鶴雖然心裏生氣、但卻無暇理他們、眼睛只是看着地下那三根鐵棍、兩根沈重的他倒不希望舉起、只是那根小的、也那麼跟自己作對。他緩了緩氣、又彎下腰、握住鐵棍、雙手使力、起去抬、咬着牙、瞪着眼、抬起約有半尺多高、再接着努力要直臂向上去舉。却不行、兩臂酸了、立刻咕咚一聲、鐵棍又落在地上、小鶴也坐在地下了。蔣成等人又拍手大笑起來、江小鶴臉上通紅、回頭瞪了那些人一眼、但他並不作聲、仍然眼睛呆呆望着鐵棍、這時花太歲蔣成提着一口鋼刀走過來、譏笑着說：「小子！你回家再找媽媽吃點奶去吧！養養勁再來試、再不然你就是管鐵棍叫爸爸也舉它不起來！」旁邊的人也都笑着。江小鶴忽然覺着腹中饑餓、才想起今天自己還沒吃午飯、又想也許是因爲沒吃飯、所以才沒有力氣？於是就皺着眉、轉過身來、那些人還都向他冷笑着、撇着嘴、

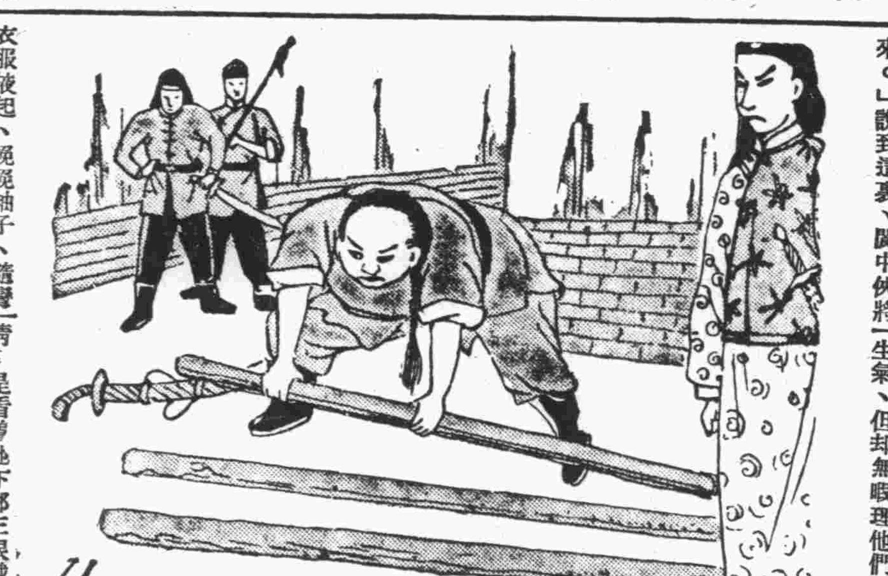

法院公告

青島高等法院刑事判決主文

▲陳夢闕幫助以危害民國爲目的之叛徒籌辦軍用手槍、處有期徒刑五年、褫奪公權五年、……沒收。

▲辛玉樓……上訴……一案 主文、上訴駁回。

今日節目

日語 XGDP 923KC

八、〇〇 新民體操（北京）
八、二〇 速成日語講座（北京）（第一三講）劉士宏
八、四〇 唱片（北京） 國樂歌 法門寺（管紹華）
九、〇〇 新聞實述（北京） 柏彩薇
九、二〇 商情行市（北京）
九、三五 新民講壇（北京）「如何普及中國小學教育」 新民會中央總會員焦爾庭
一一、五〇 評戲唱片（北京） 杜十娘（白玉霜 辛俊德）
一二、五九 報時（北京）
一三、〇〇 家庭常識（北京）
一三、一〇 職業介紹（北京）
一三、一五 娛樂節目（北京） 一、滑稽單弦 阿鐵如 二、西河大鼓 王艷芳
一三、〇〇 新聞（北京）
一三、一五 商情行市（北京）
一三、三〇 評書（北京） 龍潭鮑駱（第四八回）品正三
一四、三〇 新聞（北京）
一四、五〇 娛樂節目（北京） 一、京音大鼓 新鳳雲 二、快書 隱魂陣 德壽山
一八、〇〇 兒童時間（北京） 北方小學學生演播
一八、二〇 兒童新聞（北京）
一八、二七 預報本日晚間節目
一八、三〇 日語講座（本台）（第四〇講）森田信夫
一九、〇〇 法律常識（北京） 婚生子女與非婚生子女（六）沈鴻勳
一九、二〇 行政工作報告（北京）
一九、三〇 演講（北京）
一九、五〇 時調小曲（北京） —由滿洲廣播— 小下棋 宋大紅
二〇、二〇 新聞（北京）
二〇、四〇 娛樂節目（北京） 一、單弦 麻雀牌 果振文 二、北板大鼓 千金全德（三）入府 王惠臣
二一、三九 報時（北京）
二一、四〇 地方新聞及預報節目（本台）
二二、〇〇 蘆蕩（北京） 寶樹堂（下）張德福
二二、三〇 新聞（北京）
二三、〇〇 京劇（北京）

日曆

△陽歷六月十七日（星期一）
△陰歷五月十二日
潮候 滿潮午後一時五五分（三三五）午前一時四五分（三三四）
潮退午後七時三五分（大五）午前九時〇分（一二七）
△太陽 出 五時四一分 中 一時〇分四〇秒 沒 六時十八分
△太陰 出 五時四七分 中 十時五三分 沒 三時四一分

青島郵件封發郵件時刻通知

六月十七日開往
一、輪船郵件— 大連

東亞海運汽船出帆

▲門司、神戶、大阪行
▲日光丸 六月十七日午前入 二十日前十一日出
▲貝加爾丸 六月廿四日午前入 廿七日前十一時出
▲泰山丸 日午前入 日前十一時出
▲芝罘、天津行
▲華山丸 六月廿一日出帆
△海東號 六月廿三日出帆
▲上海行
△日東丸 六月廿二日出帆
▲上海南支行
▲第七雲海丸 六月十七日出帆
▲大連直行
▲利通號（芝罘威海衛行） 六月十八日午前入 六月十九日前十時出
▲連雲港行
▲大智丸 六月十九日前九時入 六月廿一日前十時出

本社東京市麴町區內幸町一丁目十三番地
青島新疆路十八號
東亞海運株式會社青島支店

大連汽船出帆

（日本郵船株式會社青島代理店）

▲上海行
▲奉天丸 六月十九日前八時半入 正午出
▲大連丸 六月廿一日前八時半入 正午出
▲青島丸 六月 日前八時半入 正午出
▲大連行
▲大連丸 六月十七日後一時半入 後六時出
▲青島丸 六月二十日後一時半入 後六時出
▲奉天丸 六月廿三日後一時半入 後六時出
▲上海行
▲白河丸 六月十九日入 二十日出
▲黃河丸 六月廿三日入 廿四日出
▲北康丸 六月十六日入 十七日出
▲天津行
▲白河丸 六月廿五日入 廿六日出
▲黃河丸 七月一日入 二日出

大連汽船青島支店

川崎汽船出帆

▲紐育線（青島入港）
▲君川丸 六月二十日入 廿一日出
▲中南米線（青島入港）（晚香坡沙市經由）
▲紐育線（神戶發）
▲君川丸 六月三十日
▲聖川丸 八月一日
▲五洋丸 九月一日
▲晚香坡沙市線（神戶發）
▲中南米線（神戶發）（晚香坡沙市經由）
▲諾威丸 八月廿一日
▲桑港羅府線（神戶發）
▲晴川丸 六月廿九日
▲浦鹽丸 七月二十日
▲熙川丸 八月廿四日

運費及其他詳細情形請向左記地址照會
川崎汽船株式會社 青島代理店 株式會社昭和海運公司 館陶路取引所內

國際運輸扱船

▲自大阪
▲光福丸 六月十五日入 六月十七日出
▲天龍川丸 六月十五日入 六月十七日出
▲自名古屋
▲北斗丸 六月十五日入 六月十七日出

國際運輸株式會社青島支店 電話代表（一八五〇一）四線

海州組合出帆

▲海州行（入港 出帆）
得春號 十七日 十九日
迎春號 十八日 十九日
瑞祥號
元泰號 十九日 二十日
▲灣水口行
江春號 十五日 十九日
義通號 檢查
永祥號
承春號 十三日 十七日
▲石臼所行
恆新號 十五日 十七日
華新號 檢查
義順號
新順號 十六日 修理
太平號 十六日 十八日
▲石島行
春來號 十七日 十九日
平安號 十七日 十九日
民安號 十五日 二十日
新源號 十五日 二十日

海州航路汽船同業組合事務所株式會社中村組

大阪商船出帆

▲日滿連絡船（前十一時大連著）
▲拉不拉達丸 六月十七日
▲扶桑丸 十八日
▲烏蘇利丸 十九日
▲桑特斯丸 二十日
▲黑龍丸
▲熱河丸
▲吉林丸

至於運往各埠之貨物開船日期寄港等詳細情形請向左記地址照會
大阪商船株式會社青島出張所
青島商運株式會社

朝鮮郵船出帆

▲仁川鎮南浦行
▲上海行
▲釜山朝鮮行
▲仁川天津行
▲新義州丸

船票於開船一時間以前發賣、至於運費及其他詳細情形、請向左記地方照會
朝鮮郵船株式會社 代理店 合資會社中村組 電話二四七三〇番

嶋谷汽船出帆

▲自北海道
▲昭德丸 六月廿四日入 六月廿七日出

運費及其他詳細請向左記照會
青島總理店 國際運輸株式會社青島支店

祥記行飲冰室

山東路九十二號 電話六〇六八

冰淇淋 刨冰 酸梅湯

如蒙惠顧 遂叫遂送

早點 牛奶 豆汁

冰淇淋優待券每本八張售洋二元

本報廣告部 電話二〇六〇

恕訃不週

顯考諱家彥字韜甫府君痛於本年五月十四日亥時壽終青島病院謹筮於國歷六月三十日成主領帖七月一日暫厝青島萬國公墓哀此訃聞

奉繼慈命孤哀子周維賢泣血稽顙

寢居青島信號山路十八號

開幕 聚樂園

天津包餡貼 個大餡好 家常便飯 隨意小喫 樓房清潔 衛生有益

濟南大觀園市場

本行今由天津運到「馬頭牌」草版紙各號俱備躉莊批發或定購大量限期不誤

駐青東華商行啓

寓濟南路六十一號福東印刷局內 電話六一二二二號

調經 嶗山靈芝丸

祖傳秘方 當天安胎

專治 胎前產後

（邱氏祕製每盒定價二元）（外埠函購加郵費三角五）

青島總經理 天合益藥房 北京路

代售處 長春堂 膠東大藥房

鳴謝拯民眼科章院長

啟者小兒繼光自幼失明屢經醫治毫無效果、以致失明已十年有餘、無奈於上年入學校肄業、義務教育、熟悉校務、聞拯民眼科醫院章君治療術精、為造福社會、施行手術、甘冒醫費、竟日當診治、心手相應、不數日而見光明、又得視察、目明、本人十分感激無量、而天日以為報、特此登報鳴謝、以表感恩、章君住平原路四十七號膠東路十一號拯民眼科醫院

夏少忱緊要聲明

鄙人寓居青島已歷七載、凡對外交易銀錢契約一切重要事項、均係個人親筆自立、並未有任何人之代筆字樣、如發現他人筆跡私立契約借貸典賣等情、未經鄙人簽字蓋章、完全不能負責、恐未週知特此登報鄭重聲明

招募通譯及店員多數

年齡自二十五歲至三十五歲、月薪從優、要履歷書保證人面談之後即日採用、午前九時至十二時

益都路一一號 中京商會

招募啓事

本公司擬用英文打字人一名（女性）、居此常識者持履歷書來接洽可也

淺野物產公司 青島太平路三十三號

徵求華人店員

年齡在二十二、三歲能通曉日本語及日本文者請寄履歷書一份面會日容後通知並須有確實身份保證人二名

青島市場一路 株式會社 隆光公司

光陸大戲院

平度路廿二號 電話三七〇八

京劇開演時間每晚七時至十二時止

先期售票 對號入座

座價：池座、樓座、碼座各等（價目表）

六月十七日夜戲

第一長靠短打武生 江世升 葉盛茂 高盛虹 徐世宸 王世襲

著名唱工鬚生 沙世鑫 詹世甫

四小名旦之一文武唱做青衣花衫 毛世來 何佩華 陳盛泰 胡少安 陳喜星 艾世菊

全本 挑滑車 寶胭脂褶 香羅帶

明天夜戲預告 毛世來 全本 穆桂英

光陸電影院

海泊路六十三號 電話七一九一七

時間更改：每日一時起至晚十一時止 循環連演 星期例假十時開演

票價：頭等五毛五分 二等三毛五分 三等二毛二分 小孩一毛

十四十五十六十七連演四天

友聯影片公司出品神聖偉大巨片

全部武俠門法無敵新片

賀志剛領銜主演

孔夫子

孔夫子出世的！孔夫子遭難的！本有的演武新表新片 初次到青 最新巨片

不日開演 濟公活佛 三集

中和戲院

青島山東路北首 電話二二六三三

坤伶泰斗 張文琴 王鴻福 秦月樓 韓子峯 筱王虎臣 楊壽山 孫慧霞 朱殿卿 粉艷芳 王讚清 雪艷梅 林楊雲 劉湘臣

午戲一時開五時止 夜戲六時開十一時止

午戲 全部紅龍澗 夜戲 十本火燒紅蓮寺

午戲 池座每位六角 樓座每位四角 碼座每位二角

夜戲 池座每位一元二角 樓座每位八角 碼座每位三角

金城大戲院

地址西大森（合記）南村路

評戲皇后劇界明星 芙蓉花

王東坡 趙雅蓉 筱荷花 趙艷蓉 劉金霞 劉艷香 筱活猴 張樹寶 趙德廣 趙連喜 王秀琴 李繼宗 寶玉策

午戲十二時開四時半止 夜戲六時開十一時止

午戲 打狗勸夫 全部鳳凰傳 夜戲 高伐借嫂 新新昭君出塞

午戲 池座六角 樓座四角 碼票加捐一成在外

夜戲 池座八角 樓座六角 碼票二角 加捐一成在外

東鎮光陸大戲院分院

福寺路六十三號 電話四二〇五

循環開演 每日一時起至晚十一時止 星期例假十時開演

座價 樓上三角 樓下二角 兒童學生一角

十七十八十九連演三天

友聯影片公司出品全部神怪門法巨片

汪優遊領銜主演

濟公活佛 三集

◎深山中濟公見鬼怪！◎燒樓房中雷明機關！◎使迷神倫假死！◎求濟公願作徒弟！

下期開映 孔夫子

此是眞實事。莫作宣傳看

家母年近五旬、體質素壯、突於六年前偶患痰嗽之症、纏綿不愈、今春、勢尤嚴重、不思飲食、漸見羸弱、咳嗽不時、臥睡維艱、呼吸阻滯、幾至氣絕、痛苦之深、非言可喻、中間雖經中西醫士歷治殆遍、而病不投絲、卒無徵效、及至四月間經友人介紹良醫張百效先生診治、服藥不過四十劑、而頑強重症、豁然痊愈、舊日健康亦逐漸恢復、足證張先生家學淵源、醫理湛深、凡任何疑難大症、一經妙手、立即回春、而對新舊痰喘、尤所擅長、百效之名、信不謬也、家母既荷先生再生之德、圖報不遑、鄙人又得慈暉永神之惠、感遂身受、故銘篆五衷、無以爲謝、謹藉報端、聊布赤誠、用告世之不幸而遺疾者、務亟求於先生、則必收起死人而肉白骨之效也

先生診例 門診一元 上午十時起至二時止 出診二元 下午三時起至六時止 舊歷初一十五停診

寓所市公署旁觀海一路十二號

本市寶山路七號大連製冰任玉田啓

上平安影院

滄口路二十二號

時間：每日午後一時起至晚十一時止循環開演 星期例假午前十一日開演

票價：頭等五角 普通四角 學生兒童一律三角

今天日夜公演

中國大觀影片公司出品

震撼銀壇獲得空前榮譽傑作

何大傻 畢綺梅 鄺山笑 黃壽年 梁若宗 周少英 黃曼黎 合演

全部有聲社會諷刺悲感哀豔歌唱巨片

蘆花淚

蘆飛淚盈！花絮盈！阿難壽刑！兒受報！

悲酸！哀痛！刺戟！戰慄！

下期公演 中日戰爭時事新聞 朝日新聞社攝 名貴作品！

CAPITOL 金城電影院

湖北路廿七號 電話七六三六

華納一九四〇年第一部武俠五彩鉅片

埃洛爾弗林 奧麗薇哈佛蘭 安秀麗妲 及千明星餘 合演

熱血男兒

FOLOZU

每日開映五場 二、〇〇 三、五〇 五、四〇 七、三〇 九、二〇

十六、十七、十八、連映三天

描述一羣想躍身銀幕與舞台的女子

膺獲金獎之巨星 「摩登時代」主角

露薏蕾納 寶蓮高黛

性感新星林娜杜納等女星合演作

戲劇學校

又名「藝苑之花」

熱烈美妙風流 細膩悲喜名劇

"DRAMATIC SCHOOL"

靠着青春、熱力、美貌、不顧一切、爭名奪利、以求愛

明星大戲院

安徽路六號 電話八九二六

每日五場 二、〇〇 三、五〇 五、四〇 七、三〇 九、二〇 循環開映

六月十六日十七日十八日連映三天

薛爾維雪耐 主演

哀頑社會感豔巨片

陋巷一朵花

生死搏鬥 愛恨交流 消滅階級 激發同情

下期公演 孤軍血戰記